Trieste (34122) Via S. Pellico 8
Tel.: 755255 - 755955 (centralino a ricerca automatica)
Concess. Pubblicità: Publikompass, p. Unità d'Italia 7

IL PICCOLO

Domenica, 16 ottobre 1977
Anno 96 (Sped. abb. postale - Gruppo 1/70) Lire 200
N. 9447 nuova serie Fondazione 1881

INSERZIONI: PK, p. Unità d'Italia 7, tel. 34931/2/3 - Prezzi mm d'alt. (larghez. col.): Commerciali L. 800 (festivi posiz. e data prestabilita 960) - Necrologie L. 600/1200 a parola (partecipaz. 850/1700 a parola) - Redazionali e cronaca L. 950 (festivi 1140) - Finanziarie e legali L. 1250 - Avvisi economici prezzi sulle rubriche (domenica 20% in più); IVA 14%
Il giornale si riserva il diritto di rifiutare qualsiasi inserzione - ABBONAMENTI (C/C Postale 11/5398): ITALIA annuo L. 40.000, sem. L. 21.000, trim. L. 11.000 (col Piccolo del lunedì: 49.000, 25.700, 13.500) - Estero: annuo L. 80.500, sem. L. 41.500, trim. 21.500 (col Piccolo del lunedì: 93.500, 48.450, 25.100) - Copie arretrate L. 400

Economia in bikini

DALLA REDAZIONE ROMANA

ROMA — I dati statistici più recenti confermano che anche in settembre la bilancia dei pagamenti ha presentato un consistente saldo attivo. Nei primi nove mesi dell'anno si è così giunti a un avanzo di oltre 750 miliardi, con una netta inversione di tendenza rispetto al corrispondente periodo del 1976, che aveva fatto registrare ben 1774 miliardi di deficit. Ma come ogni medaglia, anche questa ha il suo rovescio. Continua, infatti, la fase di ristagno dell'andamento produttivo. Sino a poche settimane fa si sperava in un aumento del prodotto nazionale lordo del 2,6 per cento, in termini reali. In questi giorni fonti bene informate del ministero del Tesoro ci hanno fatto capire che sarebbe già un risultato apprezzabile un incremento del 2,2 per cento. E le prospettive per il 1978, anche in relazione al rannuvolamento che si registra in campo internazionale, fanno realisticamente pensare a una crescita del prodotto nazionale in termini ancora inferiori. Del resto, in un'«osservatorio» qualificato come quello della Banca d'Italia non si registra minore preoccupazione o, almeno, prudente riserbo circa l'andamento della produzione.

Un economista del calibro di Ludvig Erhard ammoniva ironicamente che i dati statistici sono paragonabili ai bikini: fanno vedere molte cose, ma coprono le parti più interessanti. Ma ormai la lunga crisi economica ha abituato gli italiani a cogliere il significato di certe indicazioni statistiche, ha reso meno ostici termini specializzati come spirale inflazionistica e recessione deflattiva. Anche se spetta agli «addetti ai lavori» vagliare e confrontare dati e termini propri della macroeconomia, la maggior parte dei lavoratori, dipendenti o autonomi, sa «leggere» nei conti più significativi della «famiglia italiana». E' comprensibile per molti, soprattutto perché è un'esperienza acquisita sulla propria pelle, che ristagno produttivo equivale a un minor numero di addetti alla produzione, e cioè a una contrazione dei livelli occupazionali.

La drastica, quanto drammatica decisione di licenziamento di seimila dipendenti della Montefibre, presa l'altro ieri, aggiunge l'ultimo anello a una già lunga catena. I posti di lavoro veri sono sempre di meno. Sempre più numerosi sono quelli fasulli, creati necessariamente per finalità sociali grazie al capitalismo assistito, al salvataggio di imprese decotte, all'ulteriore incremento di una già torrentizia, incontrollabile spesa pubblica. Non si può, e non si vuole, con queste considerazioni, ignorare o sminuire l'importanza del riequilibrio della bilancia dei pagamenti. E' dal 1971 che non si registrava un dato così significativo, e occorre anche considerare che l'attivo dei conti con l'estero consente di incrementare ulteriormente le riserve della Banca d'Italia, calcolabili ormai in circa sette miliardi e mezzo di dollari.

Ciò vuol dire anche porre al riparo la lira da tempeste come quella che nell'ottobre scorso la coinvolsero, aggiungendosi ad un tasso inflazionistico che allora come rapporto annuo superava il 35 per cento e facendo salire il costo della vita al livello record del 43 per cento. Il riequilibrio dei conti con l'estero, una efficace tutela della nostra moneta, un incontestabile controllo del tasso inflazionistico ridotto da livelli sud-americani a limiti di non molto superiori alla media europea, una pressione fiscale pari ormai al 34,2 per cento del reddito nazionale lordo, grazie anche alla riduzione dell'area dell'evasione, costituiscono certamente elementi di fatto ascrivibili a merito dell'azione del governo. Ma ancora molte, troppe sono le ombre nel quadro d'insieme.

Per quasi tutta l'estate, in un dibattito alla distanza, i maggiori economisti si sono divisi nella fazione dei pessimisti e in quella dei cautamente ottimisti. Ma alla domanda «cosa c'è dietro l'angolo?», resa popolare dalla nota rubrica televisiva, non è ancora possibile dare una risposta, sia pure cautamente, ottimistica. Il bilancio dello Stato per il 1978, illustrato nei giorni scorsi in Parlamento, pone in luce un deficit di 19 mila miliardi, e Dio solo sa quanti salti mortali e artifici contabili i titolari e gli esperti dei dicasteri responsabili hanno dovuto fare per contenere il disavanzo entro questo limite, in modo da non renderne troppo evidente la discrasia con il «tetto» stabilito nella lettera di intenti al Fondo Monetario Internazionale.

Già venerdì scorso il ministro del Tesoro ha dovuto presentare in consiglio dei ministri la prima «variazione di bilancio». Quali e quante altre smagliature si renderanno necessarie per far fronte al dissesto dell'Inps, alla voragine di spese per l'assistenza pubblica, al cronico deficit dell'Enel, a quello degli enti locali e così via? L'indebitamento delle imprese nei confronti delle banche ha raggiunto, secondo i calcoli più aggiornati, circa sessantamila miliardi. E finché le imprese continueranno, nella maggior parte dei casi, a sopravvivere solo grazie ai prestiti bancari a tassi di interesse ancora molto elevati, finché la dilatazione della spesa pubblica continuerà a drenare ogni responsabilità finanziaria, finché l'alto costo orario del lavoro renderà impossibile l'autofinanziamento, finché gli oltre ventiduemila miliardi di risparmio privato accumulati nel solo 1975 saranno sempre convogliati, attraverso il sistema bancario, verso i consueti canali di spesa, essendo stato per anni penalizzato l'investimento azionario, non ci potranno essere le condizioni per una inversione di tendenza.

E' proprio questo il punto. La ripresa sarà sempre «drogata» se sarà ancora seguita la via stretta del riequilibrio della bilancia dei pagamenti grazie alla contrazione produttiva, con i suoi inevitabili riflessi sulla domanda interna e sull'occupazione. Recentemente un economista come Modigliani ha ammonito che non è ancora giunto per l'Italia il momento di invertire la rotta: occorre ancora puntare sulla lotta all'inflazione. E' una diagnosi per tanti aspetti fondata, ma il risanamento non può essere attuato solo riducendo il tasso di sviluppo del prodotto nazionale, secondo la direttrice indicata anche dal governatore della Banca d'Italia nella relazione del giugno scorso. Occorre avere il coraggio, la coerenza, la comune assunzione di responsabilità da parte delle forze politiche, come dei sindacati, di agire sulla contrazione della spesa pubblica rinunciando a ogni corporativismo e interesse di parte.

Si sta tanto ampiamente discutendo, da mesi, sui progetti di ristrutturazione finanziaria delle imprese. E' operante — o almeno dovrebbe essere — la legge di riconversione industriale. A livello politico e sindacale si stanno confrontando tesi e proposte per il riassetto e il rilancio delle partecipazioni statali. Potrebbero nascerne riforme tali da determinare una reale e stabile inversione di tendenza.

Roberto Perugini

ORE DI ESTREMA TENSIONE PER LE VICENDE PARALLELE DI SCHLEYER E DEL «BOEING»

Bonn: si decide nella notte se cedere ai due ultimatum

Il governo tedesco ha cercato di guadagnare tempo fino all'ultimo - Vano tentativo in extremis di «contattare» i rapitori - Un appello a Schmidt dal comandante dell'aereo dirottato nel Dubai

Telefoto Ap

Dubai — Il Boeing tedesco fermo sull'infuocata pista dell'emirato

BONN — Ore di estrema tensione a Bonn, mentre si avvia a scadere il duplice ultimatum imposto al governo federale dai dirottatori del «Boeing 737» della «Lufthansa» che dall'alba di venerdì è fermo all'aeroporto di Dubai e dai rapitori del presidente della Confindustria tedesca, Hans Martin Schleyer. L'impressione prevalente nella Repubblica federale tedesca è che il governo possa cedere al ricatto dei terroristi, che reclamano — entro le 13 di oggi — la liberazione di 11 estremisti del gruppo Baader-Meinhof e il rilascio di due palestinesi detenuti in Turchia, nonché il pagamento di un riscatto di 15 milioni di dollari; ma, come ha affermato ieri sera il portavoce governativo Boelling, il governo tedesco non intende nemmeno rinunciare, fino all'ultimo momento utile, ad alcuna alternativa capace di impedirgli di piegarsi all'imposizione dei terroristi.

«Non cederemo all'ultimatum, liberando gli 11 detenuti, prima di aver escluso tutte le altre possibilità» ha detto testualmente Boelling, verso le 21 di ieri, riconoscendo tuttavia che, per fare in tempo, l'eventuale aereo con gli 11 ultrà a bordo sarebbe dovuto partire dalla RFT entro le 3 della notte. Si ritiene comunque che, nella scia di un considerevole mutamento degli umori dell'opinione pubblica (assai impressionata dal dirottamento del «Boeing» e ormai propensa a un cedimento dinanzi alle pretese dei terroristi), il governo tedesco finirà per decidere in tal senso, utilizzando comunque fino all'ultima briciola di tempo utile per tentar di risolvere in maniera meno traumatica il duplice, drammatico braccio di ferro.

Ma vediamo di riassumere gli sviluppi più importanti della vicenda (la situazione è aggiornata alle 24 di ieri):

1) il governo di Bonn, come si è detto, ha tentato disperatamente di guadagnare tempo: per tutta la giornata si sono succedute a ritmo febbrile le riunioni governative e quelle del «piccolo consiglio» e del «grande consiglio» messi insieme già un mese fa per fronteggiare gli sviluppi del caso Schleyer. Un ultimo tentativo di prendere contatto con i rapitori del dirigente tedesco è fallito: un messaggio, definito «urgente e importantissimo», è stato inviato dal governo al «commando Siegfried Hausner» della «Frazione armata rossa» (che si è attribuito il sequestro), tramite l'avvocato ginevrino Denis Payot. Ma i rapitori, come avevano preannunciato venerdì nel formulare l'ultimatum che scade alle 13 di oggi, non hanno ritirato il messaggio, troncando così ogni forma di contatto con le autorità di Bonn.

2) La Corte costituzionale federale si è riunita a tarda sera per pronunciarsi verbalmente su una richiesta del figlio di Schleyer, per una delibera che obblighi il governo a cedere ai terroristi; Hans Eberhard Schleyer, di professione egli stesso giurista, aveva infatti presentato un'urgente richiesta per ottenere dalla Corte costituzionale una dichiarazione in base alla quale — in ottemperanza dell'art. 2 della Costituzione, che sancisce «il diritto alla vita e all'incolumità fisica di ogni cittadino» — il governo sia «tenuto per legge» a cedere al ricatto dei rapitori e dei dirottatori del «Boeing». In precedenza, lo stesso figlio di Schleyer aveva tentato di consegnare ai rapitori del padre, in un grande albergo di Francoforte, la somma di 15 milioni di dollari chiesta come riscatto; ma una «fuga di notizie» sul progettato scambio aveva impedito il «contatto» tra Schleyer junior e l'emissario dei terroristi.

3) Un aereo con a bordo un'unità speciale antiterrorismo della polizia di frontiera federale — che era fermo da venerdì all'aeroporto di Ankara — è stato richiamato in patria; la notizia è stata interpretata come un'implicita smentita alle ricorrenti voci sulla possibilità di un tentativo di assalto all'aereo sequestrato e dirottato a Dubai. «L'unità speciale GSG-9 — ha detto un portavoce a Bonn — ha terminato la sua missione a Cipro, dov'era giunta venerdì seguendo il volo dell'aereo sequestrato, dopo però che lo stesso aveva già lasciato l'isola mediterranea».

4) La Turchia, che per accontentare i terroristi dovrebbe liberare due palestinesi autori di un massacro all'aeroporto di Istanbul, ha fatto sapere che si adeguerà alle decisioni prese dal governo di Bonn. Se il rilascio dei detenuti si effettuasse, l'aereo con gli 11 ultrà tedeschi dovrebbe raggiungere Istanbul e quindi ripartirne, con a bordo anche i due palestinesi, verso un paese scelto dai 13 scarcerati: ieri la Somalia ha fatto sapere di essere disposta, «solo ed esclusivamente per ragioni umanitarie», ad accoglierli.

5) Infine, la situazione all'aeroporto di Dubai: qui, nessuna novità di rilievo si è registrata nel corso della giornata di ieri, salvo l'invio di un messaggio, da parte del pilota dell'aereo dirottato, al Cancelliere tedesco Schmidt: «In nome dell'equipaggio e delle donne e dei bambini a bordo del Boeing 737 volo 181, dipendiamo dalla sua decisione. Lei è la nostra ultima e sola speranza» è detto nel dispaccio. L'appello è stato dettato dal capo dei dirottatori, che si fa chiamare capitano Walter Mahmud, all'ambasciatore tedesco nella torre di controllo dell'aeroporto di Dubai; Mahmud, precisando che sull'aereo ci sono — oltre ai quattro terroristi — 87 ostaggi, ha ribadito che l'ultimatum, fissato alle 13 di oggi, non sarà prolungato di un solo secondo e che, se le loro richieste non saranno accolte, i dirottatori faranno sal-

Continua in 2.a pagina

«Pass» per l'Argentina

Telefoto Ap

Torino — L'Italia ha virtualmente conquistato a Torino il diritto a partecipare nel giugno '78 alla fase conclusiva dei campionati del mondo di calcio, in Argentina: gli azzurri (qui la magnifica rete di testa di Bettega, che ha sbloccato il risultato) hanno infatti battuto per 6-1 la modesta Finlandia, migliorando così sensibilmente anche la propria differenza-reti nei confronti della diretta rivale Inghilterra

DA MILANO UNA RISPOSTA DEL SEGRETARIO D.C. A COLLEGHI ED ALLEATI

Zaccagnini ricorda a tutti la mancanza di alternative

«Chi crede di dare indicazioni valide lo faccia» ma senza creare assurde speranze
Forlani raccoglie l'appello all'unità e smentisce di partecipare a giochi di corrente

DALLA REDAZIONE ROMANA

ROMA — Anche la DC elaborerà un suo «piano a medio termine» in alternativa-confronto a quello comunista, chiarendo qual è la propria strategia economica e sociale nei tempi medi e lunghi. Lo ha annunciato ieri Zaccagnini, in un discorso fatto a Milano.

Quello del segretario democristiano è stato un intervento prevalentemente centrato sugli aspetti economici, con l'evidente proposito di lasciare alla relazione con cui aprirà venerdì prossimo i lavori del consiglio nazionale la tematica più specificamente politica. Ma nella lunga esposizione di Zaccagnini non sono mancati anche spunti di notevole interesse politico, quasi polemici nei confronti di quei settori che, all'interno e all'esterno della DC ipotizzano maggioranze o soluzioni politiche alternative all'attuale intesa a sei, non tenendo conto della realtà dei rapporti di forza esistenti in Parlamento.

Evidentemente Zaccagnini ha voluto dare un significativo anticipo di quella che sarà la sua linea al consiglio nazionale: è inutile che anche nella DC si alimentino le dispute e le divisioni su ipotesi attualmente irrealizzabili. A questo appello all'unità fa eco una lettera inviata ai consiglieri nazionali e ai dirigenti centrali e periferici del partito con cui Forlani ha escluso ogni sua partecipazione ad iniziative correntizie o manovre tali da «riportare la dialettica interna all'antico nominalismo, a schemi e formule che hanno sempre meno riferimento con la drammatica realtà del paese».

Nella sua lettera Forlani sostiene che c'è possibilità di iniziativa e di presenza per il partito, ma a condizione che ogni sforzo sia diretto «non a indebolire, ma a rafforzare l'unità e la disciplina di partito». L'iniziativa di Forlani e l'anticipo della linea di Zaccagnini ridimensionano fin d'ora la possibilità di reali sviluppi di manovre e contromanovre all'interno della DC in vista del consiglio nazionale. «Le discussioni di gruppo e di corrente — ha osservato Zaccagnini — tanto frequenti nel nostro partito, sono senza dubbio utili purché ad esse corrisponda, anche a livello personale, una volontà di tradurle in azione politica, e non si limitino ad una ricerca che a volte sembra soltanto strumentale».

Zaccagnini ha ricordato che si è arrivati agli accordi programmatici per risolvere i gravi problemi del paese e in mancanza di «una alternativa che consentisse di formare una maggioranza omogenea, sia attorno a noi che contro di noi». L'attuale geografia parlamentare — ha aggiunto — viene continuamente dibattuta, con l'illusione di trovare nuove possibilità, nuove occasioni di sbocco. Ora, se ci sono, se qualcuno ha in serbo proposte sarebbe bene che le formulasse chiaramente. La dialettica nel nostro partito è aperta, gli strumenti ci sono. Chi crede di dare indicazioni valide lo faccia, senza però dare alle speranze o ai semplici desideri una consistenza avulsa dalla realtà.

«Questa coltivazione di speranze inattuabili può contribuire ad aumentare, oltre tutto, quel clima di incertezza, di diffidenza tra i partiti e tra le stesse forze sociali, finendo col diminuire la potenzialità delle intese programmatiche, minando la stessa volontà di attuarle. Ogni rinvio dell'attuazione degli accordi programmatici può allungare la durata della crisi. Non rimanipolazione, non estensione degli accordi, ma fermo mantenimento dell'identità dei partiti, limiti politici dell'intesa sul governo, segnati dagli accordi programmatici e, infine, chiara, pronta e cosciente azione per dare ad essi piena attuazione».

Nell'ottica di dare puntuale attuazione all'intesa a sei, Zaccagnini, come si è accennato, ha parlato a lungo della gravità della crisi economica e dell'esigenza di valutare la volontà e la capacità di proposta di cui sta dando prova il sindacato. Ciò costituisce «un contributo importante sul progetto di società della DC, cioè quel piano a medio termine che stiamo elaborando».

«E' necessario — ha sostenuto Zaccagnini — una ristrutturazione dell'economia, che significa rimuovere le cause che ostacolano sia la mobilità del capitale che del lavoro. E' venuto il momento di chiedersi — ha concluso il segretario democristiano con una sorta di autocritica alla DC e al governo — se veramente sia utile per tutti seguitare a prodigare risorse umane e materiali in aziende o in settori praticamente insanabili». L'affermazione di Zaccagnini non può, in ogni caso, essere interpretata come un tentativo di indebolimento del governo. Contro il monocolore continuano a essere indirizzati gli strali dei partiti minori, soprattutto per la politica economica. Aspre critiche sono contenute in un nuovo editoriale della «Voce repubblicana» contro le più recenti decisioni economiche dell'esecutivo. Anche il socialdemocratico Preti e il liberale Bignardi non hanno lesinato rilievi. Ma si sa che i partiti maggiori non pensano certamente, almeno per ora, di cambiare cavallo.

R. P.

CONFERMATA L'INTENZIONE DELLA SOCIETA' DI «LIQUIDARE» 6000 DIPENDENTI

Si profila uno sciopero generale per i licenziamenti alla Montefibre

Il giorno 21 intanto astensione dal lavoro in tutte le aziende del gruppo «Montedison»

ROMA — *Reazioni sindacali vivacemente negative si sono avute ieri, alla decisione adottata venerdì sera dal consiglio di amministrazione della Montefibre di convocare un'assemblea straordinaria degli azionisti per l'esame della situazione patrimoniale della società, alla luce dell'articolo 2446 del codice civile (riduzione del capitale per perdite), e di prendere i «provvedimenti conseguenti», provvedimenti che in pratica comportano, come effetto finale, il licenziamento delle aziende del gruppo di circa seimila operai. Il licenziamento del «personale eccedente» (parte del quale è da tempo inattivo) dovrebbe essere abbinata una ristrutturazione aziendale, comportante il disimpegno da diverse attività produttive, soprattutto nel settore tessile.*

I seimila dipendenti di cui il consiglio di amministrazione della Montefibre ha confermato l'ineluttabilità del licenziamento appartengono, in massima parte, a stabilimenti piemontesi e lombardi: i maggiori stabilimenti colpiti dal provvedimento sono infatti quelli di Vercelli (mille dipendenti), Pallanza (900), Ivrea (600), Rivarolo (900), Rho (200), Lanzo (300), Collegno (400 dipendenti) inoltre, 400 operai rischiano di restare senza lavoro a Pordenone, 500 a Licata, e altri ancora in stabilimenti minori del Centro-Sud.

La decisione del consiglio di amministrazione della Montedison non ha trovato impreparati i sindacati: la federazione Cgil-Cisl-Uil e i sindacati di categoria hanno confermato lo sciopero generale in tutte le aziende del gruppo Montedison per il 21 ottobre prossimo, riservandosi — come aveva annunciato tre giorni fa il coordinamento sindacale del gruppo — di allargare l'azione di lotta a tutte le categorie dell'industria. E' probabile quindi, che la segreteria della federazione unitaria, che si riunirà martedì, probabilmente a Firenze, decida di proclamare lo sciopero generale dei lavoratori dell'industria.

Frattanto, il segretario confederale della Cisl, Romei, e il segretario generale della Fulc (la federazione unitaria dei lavoratori chimici), Danilo Beretta, hanno rilasciato una dichiarazione congiunta all'«Ansa» nella quale affermano che l'atteggiamento della Montefibre «è chiaramente collegato con la posizione ricattatoria del padronato, che intende imporre le proprie scelte e le condizioni per il finanziamento delle imprese, rifiutando ogni vincolo ai piani settoriali e all'invio di una politica industriale programmata. Ciò è particolarmente grave — prosegue la dichiarazione congiunta — per il settore delle fibre chimiche, la cui definizione attende a breve termine anche un confronto a livello di Comunità economica europea».

Secondo i due sindacalisti, «a fronte della conferma dell'inaccettabile posizione della Montedison, occorre dare piena attuazione alle decisioni del coordinamento, che prevedono una massiccia lotta, di cui lo sciopero del 21 ottobre è un significativo inizio». Romei e Beretta hanno concluso definendo «di particolare attualità» sia «le decisioni di lotta già prese» sia «le proposte di lotta già definite».

Anche il segretario confederale della Cgil, Garavini, in una dichiarazione all'«Unità», ha denunciato «la gravità politica generale del gesto della Montefibre, tanto più in quanto esso è avvenuto dopo un invito contrario del governo». Secondo Garavini, è quindi necessario richiamare «la responsabilità del governo» e «sviluppare contro la minaccia dei licenziamenti la più ampia iniziativa sindacale e politica».

SI RINNOVANO LE «10 MILA» E LE «50 MILA»

Difficile distinguere le nuove banconote

Simili i colori e quasi uguali le dimensioni

ROMA — Entreranno in circolazione martedì le nuove banconote da 10 mila e 50 mila lire, destinate a sostituire gradualmente quelle attualmente in corso. La Banca d'Italia ha voluto sottolinearne le tre principali caratteristiche, che si ritroveranno anche negli altri tagli della nuova serie, attualmente allo studio: la prima, riguarda la riduzione del formato e l'unificazione dell'altezza, per i biglietti di valore uguale o superiore alle diecimila; il nuovo «diecimila» e il nuovo «cinquantamila», infatti, saranno alti 70 millimetri e soltanto 16 millimetri di lunghezza li divideranno (133 millimetri il primo, 149 il secondo).

La seconda innovazione è quella relativa alla colorazione: mentre finora la differenza cromatica tra i vari tagli era notevole (dal verde del «cinquemila» al rosso del «diecimila», al grigio-verde del «centomila»), le nuove banconote saranno caratterizzate da una notevole rassomiglianza nei colori, sostanzialmente variazioni intorno al grigio violaceo.

«Anche se ora diverrà più difficile distinguere a colpo d'occhio se un biglietto è da 10 o da 50 mila lire — sostiene la Banca d'Italia —, il piccolo sforzo aggiuntivo di riconoscimento verrà ricompensato dalle diminuite probabilità del portatore di rimanere vittima di falsari».

L'ultima innovazione consiste in un accresciuto sforzo per garantire al massimo l'impossibilità di riprodurre i nuovi biglietti: in essi ci sarà infatti un monogramma «B» (Banca d'Italia) che, essendo «scavato» nella carta, non potrà essere «né simulato a stampa né validamente riprodotto con azione meccanica data la finezza dei tratti».

Leone si dimetterà? Illazioni e smentite

DALLA REDAZIONE ROMANA

ROMA — Nessuna eco al Quirinale ad alcune voci trapelate ieri circa eventuali dimissioni del Presidente Leone a più o meno breve scadenza e, comunque, prima del «semestre bianco», il periodo cioè in cui il Capo dello Stato, a termini costituzionali, non ha la facoltà di sciogliere le Camere. Ufficiosamente, tuttavia, le voci sono state definite «indiscrezioni ricorrenti nell'ultima fase del settenato».

Le illazioni sono sorte da un articolo del «Il Manifesto», che ha collegato l'ipotesi di dimissioni con l'obiettivo di «bloccare — riferiamo testualmente — la corsa di Moro» al Quirinale e di «favorire una candidatura socialista». Secondo lo stesso quotidiano di sinistra, la questione sarebbe stata esaminata nei giorni scorsi in un vertice segreto democristiano (da parte della DC la notizia è stata definita, però, «puro porto di fantasia»).

La sostanza delle rivelazioni del «Manifesto» è stata comunque ribadita successivamente, in un ampio servizio de «Il Settimanale»: sostenendo un asserito interesse della DC a secondare l'eventuale iniziativa, il periodico afferma che il Presidente potrebbe dimettersi a giugno, per evitare quello che, da semestre bianco, rischia di trasformarsi in «semestre nero»; ciò perché, a causa della impossibilità di sciogliere le Camere e, quindi, dell'estrema difficoltà di trovare soluzioni alternative a eventuali crisi di governo, la DC risulterebbe esposta a un autentico «forcing» dei comunisti per realizzare una nuova maggioranza. Per avvalorare questa tesi «Il Settimanale» riporta una dichiarazione del socialista Frasca.

R. P.

ALLA LUCE UN GRAVISSIMO EPISODIO IN MARGINE AGLI INCIDENTI DI ROMA

Denunciate inquietanti trattative fra questura e autonomi violenti

Sono stati alcuni agenti a raccontare come un gruppo di fermati abbia poi ottenuto la libertà

DALLA REDAZIONE ROMANA

ROMA — Non sarà la pur amplissima eco di comunicati, attestazioni di solidarietà, espressioni di sdegno, la sola, consueta coda all'ennesima fase di guerriglia urbana svoltasi l'altro ieri a Roma, e culminata nel gravissimo attentato alla sede del comitato romano della DC. L'ondata di violenza politica e di teppismo nella quale è degenerata la manifestazione antifascista appare, infatti, destinata a incidere profondamente sulle strutture dell'ordine pubblico capitolino.

Ieri, infatti, è emerso uno sconcertante retroscena circa il comportamento tenuto dai responsabili del servizio d'ordine in occasione del concentramento degli attivisti della sinistra extra-parlamentare in piazza della Repubblica. Ad accusare, questa volta, sono gli stessi agenti di pubblica sicurezza impiegati all'Esedra nel servizio di prevenzione e repressione.

Un gruppo di guardie si è recato ieri mattina nella sede del periodico «Ordine pubblico» e all'esterrefatto direttore, l'ex deputato del PSDI, Costantino Belluscio, ha rivelato i particolari della liberazione di diciotto «autonomi» colti in flagranza di reato. E' stato lo stesso Belluscio a rendere subito noto il contenuto del colloquio, attraverso un comunicato diffuso dalle agenzie di stampa che è subito rimbalzato negli ambienti politici e parlamentari.

Le guardie — è detto nel documento — «hanno informato che subito dopo il primo concentramento in piazza Esedra, un gruppo di autonomi è stato fermato da agenti in servizio di ordine pubblico. Una delegazione di extraparlamentari avrebbe allora chiesto, con tono pententorio e minaccioso, ad alcuni funzionari di rimettere immediatamente in libertà i fermati, altrimenti si sarebbero avute durissime reazioni in varie parti della città. I funzionari avrebbero comunicato ai superiori la richiesta. Avrebbe avuto inizio, a questo punto, una trattativa che si sarebbe protratta per alcune ore, al termine della quale — sempre secondo il racconto delle guardie — i fermati, per quanto su di essi gravassero fondati sospetti, sarebbero stati rimessi in libertà».

Il comunicato aggiunge che la rivista, «Organo di informazione delle forze di polizia», chiede che venga accertata la veridicità del «gravissimo episodio» e, in caso affermativo, che «venga individuato chi ha condotto l'indecorosa trattativa e da chi essa sia stata autorizzata». Il comunicato conclude con un appello alla magistratura per stabilire «se non sia stata compiuta una patente violazione delle leggi vigenti». Il direttore di «Ordine pubblico», parlando con i giornalisti, ha detto di essere in possesso delle generalità delle guardie che hanno denunciato l'episodio, le quali — ha concluso — sono pronte a testimoniare circa l'autenticità della vicenda.

L'episodio giunge a pochi giorni di distanza da un altro del

R. R.

Continua in 2.a pagina

LA LETTERA DEL SEGRETARIO DEL PCI A MONS. BETTAZZI NELLE PRIME ANALISI DI PARTE CATTOLICA

Vaticano: su Berlinguer soltanto delle allusioni

Come si comporta la Chiesa verso «ideologie totalizzanti»

DAL NOSTRO CORRISPONDENTE

CITTA' DEL VATICANO — Continua il silenzio dell'«Osservatore Romano» e della Radio Vaticana sulla lettera inviata da Berlinguer a mons. Bettazzi, vescovo di Ivrea. Ai margini del Sinodo dei vescovi è invece stata accolta dai giornalisti una dichiarazione resa da mons. Aldo Del Monte, vescovo di Novara, in tema di dialogo tra il Cristianesimo, le ideologie e le culture. Con le prime, ha detto il prelato nella sala stampa della Santa Sede, specie se totalizzanti, non v'è posto per alcun dialogo. Con le culture è possibile ed anche auspicabile.

Si può parlare di «interazione» tra cattolicesimo e «culture di matrice marxista?», gli è stato domandato. Ha risposto: «E' un atteggiamento di dialogo; se ci sono germi onesti, portati da persone oneste per realizzazioni oneste, questo va bene non solo per la Chiesa, ma per il mondo. Solo essendo pienamente sè stessi si può dialogare, senza naturalmente venire meno alla propria specificità. Germi di verità, briciole di verità ce ne sono in tutte le culture».

E quando una cultura è strettamente legata ad una ideologia, come avviene per ideologie totalizzanti, come ci si deve comportare? Del Monte: «Questo è il punto critico sul quale diamo appuntamento ai cristiani. Essi debbono distinguere quanto vi è di ideologia totalizzante e quanto di indotto dalle ideologie totalizzanti e dall'andamento della storia. Ma ciò va fatto in modo creativo, aperto, non dispettoso e sprezzante, ma critico. Il cristiano deve imparare a discernere il loglio dal grano, come dice il Vangelo, non per distruggere il loglio, ma almeno per custodire diligentemente il grano».

Mons. Aldo Del Monte veniva dal Sinodo dei vescovi, ove si è appena conclusa l'assemblea generale per l'esame delle relazioni approntate nei giorni scorsi dagli undici gruppi linguistici in cui il Sinodo stesso è stato suddiviso: tre di lingua inglese, tre ispano-lusitana, due francesi, uno tedesco, uno italiano ed uno latino. Il gruppo di lingua italiana ha particolarmente sviluppato il tema delle difficoltà della Chiesa nelle nazioni dove dominano le ideologie totalizzanti, appunto, così elencate: marxismo, nazionalismo, radicalismo, sistema liberal-borghese.

Da queste relazioni emergono i principali argomenti sui quali il Sinodo ha concentrato la sua attenzione: quello della scuola cattolica, dichiarata insostituibile e necessaria, quello della religiosità popolare, che deve essere purgata dalle superstizioni e dalle credenze magiche, quello dei teologi indisciplinati in seno alla comunità cattolica, quello della figura dal Cristo, «non uomo, ma Dio, non rivoluzionario e politico, ma liberatore integrale e salvatore», ed altri ancora.

Filippo Pucci

DC: più ombre che luci nell'iniziativa comunista

Ma alcune affermazioni sono ritenute «davvero rilevanti»

DALLA REDAZIONE ROMANA

ROMA — Con un lungo articolo del «Popolo» e un editoriale firmato da Zucconi per il settimanale ufficiale del partito «La discussione», la DC ha preso ieri posizione sulla lettera a mons. Bettazzi con cui Berlinguer ha avviato un aggiornamento della posizione comunista nei confronti della Chiesa. A giudizio della DC, l'iniziativa del PCI è caratterizzata più da ombre che da luci. Nella lettera di Berlinguer, scrive Zucconi, «ciò che è taciuto è più importante di quello che è dichiarato, anche se occorre riconoscere che alcune affermazioni sono davvero rilevanti».

Berlinguer — osserva Zucconi — aveva già scritto privatamente a Bettazzi, che non rivela questo particolare. La seconda lettera aperta «è rivolta a Bettazzi soltanto pro forma. Probabilmente doveva essere il documento con il quale Berlinguer avrebbe cercato nuovi consensi tra i cattolici in occasione delle elezioni amministrative». Sfumate le elezioni, si è presentata l'occasione del Sinodo dei vescovi. Quindi il documento comunista «è rivolto ai cattolici italiani e ai loro pastori e calcolatamente passa sopra la testa della DC, con la quale il PCI ha contrattato la legge sul decentramento regionale, che per certi aspetti preoccupa i vescovi».

Il direttore di «La discussione» sostiene poi che la lettera rappresenta anche «una confessione di debolezza sia del PCI, sia della posizione di Berlinguer», che ha quindi creato «un fuoco d'artificio che illuminasse di nuove speranze il grigio cielo quotidiano», e prosegue osservando che nella lettera c'è «un prezioso, anche se implicito, riconoscimento del fatto che se il PCI italiano e quello che è, ciò è accaduto perché è esistito ed esiste il movimento cattolico. Ma allora, come può Berlinguer accusare subito dopo i dirigenti democristiani, perché dal 1947 in poi si abbandonarono al più sfrenato anticomunismo?».

Zucconi, a proposito della scuola e delle istituzioni cattoliche, scrive che la visione di Berlinguer «è assolutamente inaccettabile. Noi respingiamo infatti qualsiasi proposta, qualsiasi progetto che riconducano tutto nello stato. E' logico che in certe circostanze sia giusto e opportuno operare come cattolici all'interno delle istituzioni, ma è altrettanto giusto che si possa scegliere: nell'educazione dei figli, nella cultura, nell'assistenza».

Zucconi conclude ricordando che mons. Bettazzi «si è detto lietamente colpito dalla lettera di Berlinguer. Noi, con tutto il rispetto che abbiamo per l'intelligenza, il coraggio e il fervore pastorale del vescovo di Ivrea, lo siamo meno. E non come democratici cristiani che temano di vedersi annullare da un PCI battezzato, ma semplicemente come italiani e come uomini». Il segretario del PCI — osserva da parte sua «Il Popolo» — non definisce con precisione i caratteri della società socialista verso la quale questo partito intende condurre il paese.

G. R.

Inquietanti trattative

Dalla prima pagina

tutto analogo e che ha provocato una serie di interrogazioni parlamentari. Il giorno dopo l'omicidio di Walter Rossi, alcune decine di attivisti dell'ultrasinistra furono fermati dai carabinieri a bordo di un autobus dal quale, poco prima, erano partiti diversi colpi di pistola contro un bar di piazza Ungheria, ai Parioli. Sul mezzo pubblico, i militi trovarono due pistole ancora calde, oltre a un piccolo arsenale di armi improprie e di bottiglie incendiarie. Misteriosamente, al termine di una trattativa tra ufficiali dei carabinieri e funzionari dell'ufficio politico, tutti i fermati vennero rilasciati.

Uno degli ufficiali dei carabinieri interrogato dal magistrato, avrebbe affermato che la decisione di lasciare liberi gli extraparlamentari sarebbe venuta direttamente dalla questura.

«Noi — avrebbe aggiunto — abbiamo insistito invece fino all'ultimo perché venisse quanto meno effettuato sui fermati l'esame del guanto di paraffina». In questura, naturalmente, questa versione dei fatti è seccamente smentita. Resta il fatto che nessuno ha mai voluto chiarire la vicenda, e che il procuratore della repubblica ha aperto un'inchiesta. Di tutto ciò, probabilmente, si avrà nuova eco in Parlamento.

Il leader radicale Marco Pannella, ha annunciato di voler presentare una interrogazione per sapere se sia vero che 18 manifestanti di sinistra «siano stati fermati e poi rilasciati per una sorta di trattativa tra un rappresentante della questura di Roma e uno dei manifestanti». Pannella, prendendo spunto dai disordini, ha anche stavolta polemizzato con il ministro Cossiga accusandolo duramente di strumentalizzare le forze dell'ordine.

A parte qualsiasi polemica, i fatti denunciati, se accertati, getterebbero alcune ombre sul comportamento delle forze dell'ordine. Un certo malumore c'è anche in alcuni settori della DC. Secondo il parlamentare democristiano, Todini, nell'assalto alla sede del comitato romano DC soltanto dopo quaranta minuti sarebbero giunte le prime auto della polizia.

Intanto è stato fatto un primo bilancio dei danni subiti. Numerosi negozi, edifici pubblici, insegne stradali risultano gravemente danneggiati; decine le automobili semidistrutte. Secondo una stima attendibile, durante i disordini sarebbero state lanciate ben duemila molotov; dopo che la furia inconsulta dei commandos si era placata, la polizia ha «rastrellato» per le vie di Roma duecento bottiglie incendiarie non esplose.

Telegrammi e messaggi di solidarietà, intanto, sono stati inviati ieri a Zaccagnini dai segretari e dagli esponenti di tutti i partiti democratici. Biasini, Craxi, Berlinguer, Romita hanno espresso la loro solidarietà personale e dei loro partiti augurandosi che la violenza che sconvolge le città italiane venga stroncata una volta per tutte. Da parte sua il segretario della Democrazia Cristiana, sull'assalto portato alla sede del comitato romano, ha detto: «Quanto è accaduto ieri a Roma con l'assalto armato alla sede del comitato della DC, oltre che criminale è politicamente stupido e delittuoso. Una squallida minoranza ottusamente fanatica, si abbandonava ad imprese, che pur camuffate di sinistrismo, ripetono proprio lo stile, che noi abbiamo conosciuto, del peggiore squadrismo fascista, accanendosi in particolare contro la sede della DC perché — ha concluso Zaccagnini — ben sanno individuare nel nostro partito la forza coerente e inflessibile nella difesa dell'ordine democratico».

Ieri sera una delegazione della federazione romana del PCI si è recata nella sede democristiana in piazza Nicosia per esprimere «la solidarietà dei comunisti romani». Galloni e Signorello hanno avuto un colloquio con Cossiga, mentre una nutrita delegazione di funzionari e dipendenti della DC ha dato vita ad un inatteso, quanto significativo corteo nelle vie del centro, conclusasi con una manifestazione di protesta davanti a Palazzo Chigi.

Il liberale Costa si è chiesto se non sia il caso, alla luce degli ultimi episodi di grave violenza, di vietare a Roma quelle manifestazioni «foriere di grave pericolo per l'ordine pubblico». Anche l'«Osservatore romano» si è chiesto se «dinanzi alle nuove esplosioni di violenza, che hanno umiliato il volto di Roma, sia il caso continuare a promuovere manifestazioni di massa contro la violenza fascista».

R. R.

MENTRE L'«AFFARE PETROLI» E' VICINO ALLA DISCUSSIONE

L'INQUIRENTE SI PREPARA A VARARE LA SUA RIFORMA

Tre le proposte di DC, PCI, PSI: punti comuni e divergenti

DALLA REDAZIONE ROMANA

ROMA — Mentre l'«affare petroli» (uno «scandalo» che secondo alcune indiscrezioni potrebbe avere, in base alle ultime risultanze, importanza anche maggiore dell'«affare Lockeed») si avvia ad essere discusso in seduta pubblica, la Commissione inquirente sta preparando la sua riforma.

Tre progetti di legge sono stati infatti messi a punto, rispettivamente dal vicepresidente comunista Spagnoli, dal relatore democristiano dell «affare» Lockeed» Pontello, e dall'altro vicepresidente, il socialista Felisetti.

Si prevede che la riforma abbia buone possibilità di giungere rapidamente all'esame del Parlamento. Sono già infatti iniziati i contatti, o, per meglio dire, lo scambio di opinioni per verificare se tra le tre elaborazioni vi siano sufficienti coincidenze per tentare la redazione di un testo unico, concordato, che quindi diventerebbe di iniziativa dei tre partiti. Ciò garantirebbe un celere «iter» di approvazione.

Per quanto si è in grado di sapere, le proposte individuali di Spagnoli, Pontello e Felisetti hanno alcuni elementi comuni, mentre altri punti sarebbero divergenti e anzi, in qualche caso, contrastanti.

Punti comuni: i tre progetti di legge concordano sul fatto che l'Inquirente va riformata, svuotandola dei poteri cautelari (mandati di cattura) ed istruttori formali (interrogatori, confronti, audizioni testimoniali, accertamenti, peritali, sequestri, eccetera), in modo da ridurla al ruolo di una semplice commissione referente, salvo però il potere di archiviazione, in sede preliminare, per i casi di manifesta infondatezza dell'accusa.

Punti divergenti: secondo la proposta Pontello (DC), l'Inquirente, nel caso ritenesse che la denuncia pervenutale non sia manifestamente infondata, dovrebbe delegare la istruttoria ad un giudice ordinario, individuato in uno speciale ufficio della Corte di cassazione, il quale provvederebbe all'istruzione formale secondo il codice di procedura penale, e infine, conclusa l'istruttoria, dovrebbe rimettere tutto all'Inquirente con le sue richieste.

La Inquirente eserciterebbe quindi su di esse la funzione di controllo, trasmettendo le proprie richieste (di messa in stato d'accusa o di non doversi procedere) al Parlamento in seduta comune, il quale deciderà se assolvere o rinviare al giudizio della Corte costituzionale.

Comunisti e socialisti non sono d'accordo su questa proposta democristiana, obiettando che: la istituzione di un «giudice speciale» istruttore nei procedimenti d'accusa viola la Costituzione; introduce un dualismo tra giurisdizione penale ordinaria e giurisdizione parlamentare; che l'individuazione della sezione speciale della Cassazione come istruttore unico viola il principio della competenza funzionale e territoriale, cioè il principio del giudice naturale; ed infine perché il procedimento è troppo macchinoso, richiedendo troppi passaggi tra le istanze penali ordinarie e quelle parlamentari.

R. R.

CACCIA: I RADICALI minacciano referendum

ROMA — I radicali proporranno un referendum abrogativo qualora il Parlamento approvi la legge sulla caccia, già votata dal Senato e attualmente in discussione alla Camera, senza apportarvi almeno due modifiche che essi ritengono indispensabili. Queste modifiche sono: l'abolizione del finanziamento alle associazioni venatorie (la legge prevede contributi per tre miliardi); la sospensione di qualsiasi tipo di caccia per cinque anni (o in subordine almeno per tre), onde «consentire la ricostituzione del patrimonio faunistico».

L'EVENTUALE MANOVRA FISCALE PER «COPRIRE» IL RITIRO DEL CUMULO PENSIONISTICO

Benzina e sigarette forse più care Pro e contro i minacciati aumenti

Si raggiungerebbero i 1600 miliardi venuti meno - Ma i petrolieri temono la contrazione dei consumi

DALLA REDAZIONE ROMANA

ROMA — *L'eventuale manovra fiscale per coprire il «buco» di 1600 miliardi, venuti meno con il ritiro del provvedimento sul cumulo pensionistico, avrà ancora una volta come consueti bersagli automobilisti e fumatori? Oltre alla voce — che non viene né confermata né smentita — di un aumento di 50-100 lire il litro del prezzo della benzina a favore degli alluvionati del Nord, si fa facendo strada anche la possibilità di un aumento del prezzo delle sigarette.*

Inasprendo il carico fiscale sulla benzina, lo Stato potrebbe rastrellare per il 1978 complessivamente 5050 miliardi di lire, 1350 in più rispetto a quest'anno — così come è detto nel bilancio previsionale dello Stato per il 1978 — mentre con l'aumento del prezzo delle sigarette si propone di toccare il tetto dei 1600 miliardi con il gettito dell'imposta di consumo sul prodotto, contro i 1260 di quest'anno. In altre parole, si raggiungerebbero i 1600 miliardi caduti con il «no» al cumulo pensionistico.

L'eventualità di un aumento del prezzo della benzina è stata aspramente commentata dagli esperti delle compagnie petrolifere e di vari settori collegati al consumo di carburante, a cominciare da quello automobilistico. Il consumo di carburante fa registrare infatti una diminuzione media del 7 per cento l'anno, con punte del 10-11 per cento.

Un nuovo aumento del prezzo della benzina comporterebbe un ulteriore calo annuale del 5-7 per cento, se l'aumento fosse di 50 lire al litro, e del 12-15 per cento (sempre in aggiunta alle diminuzioni in atto) se l'aumento fosse di 100 lire al litro, il che aggraverebbe due diversi tipi di problemi: da un lato le imprese petrolifere, essendo fortemente integrato l'attuale ciclo di raffinazione e dovendo rinunciare alla vendita di notevoli quantità di benzina (circa 900 milioni di litri nell'ipotesi di aumento di 50 lire al litro, un miliardo e 800 milioni di litri con l'aumento di 100 lire al litro), dovrebbero limitare l'importazione di greggio e importare olio combustibile e altri prodotti indispensabili già raffinati a prezzi molto elevati; dall'altro, un'ulteriore flessione della circolazione automobilistica metterebbe in crisi le industrie del settore e quelle collegate, con un calo preoccupante della domanda e con nuove ondate di disoccupazione.

Esperti economici hanno già fatto rilevare che l'attuale minor consumo di carburante (7 per cento annuo) può essere considerato «ottimale» nell'ambito di una politica dei consumi più equilibrata, anche se purtroppo la riduzione in atto, anziché riguardare la circolazione nei centri abitati (dove i costi diretti e indotti della congestione del traffico sono enormi), riguarda le «uscite» di fine settimana che, in mancanza di meglio, costituivano una sorta di ridistribuzione del reddito dalle aree metropolitane e industriali verso in centri minori.

Bisogna considerare che, se da un aumento di 50 o 100 lire al litro del prezzo della benzina l'erario incasserebbe in più rispettivamente 650 o 1300 miliardi di lire (a seconda che l'aumento sia di 50 o di 100 lire al litro), dalla mancata vendita di 900 milioni di litri o di un miliardo e 800 milioni di litri (nelle due ipotesi di aumento) lo stato perderebbe poi, rispettivamente, circa 318 miliardi (con l'aumento minimo del prezzo della benzina), oppure 635 miliardi (con l'aumento massimo); quindi, a conti fatti, le entrate effettive per l'erario derivanti in un anno dall'aumento del prezzo della benzina sarebbero di 296 miliardi (con le 50 lire di aumento) oppure di 665 miliardi (con 100 lire di aumento).

Per l'eventuale aumento del prezzo delle sigarette — di 50 o al massimo di 100 lire al pacchetto, secondo uno studio che già da tempo ministero delle Finanze e monopolio hanno intrapreso — il governo ha due strade da seguire: quella del decreto-legge del Consiglio dei ministri, con la modifica della tabella fiscale dei prodotti del tabacco (si tratterebbe, in questo caso, di un aumento solo del carico fiscale), e quella del più semplice del decreto ministeriale (del ministro delle Finanze) che aumenterebbe, oltre alla quota spettante alle industrie che riforniscono il monopolio della materia prima (che, tra l'altro, stanno già da mesi premendo per ottenere ritocchi di prezzo), anche ovviamente il prezzo di vendita al pubblico e di conseguenza l'aggio ai tabaccai (oggi dell'8 per cento), per scaglioni predeterminati. Questa seconda via è quella che più probabilmente imboccherebbe il governo nel caso di aumento dei prezzi.

Gino Roberti

Neofascista arrestato per materiale esplosivo

MERANO — Su ordine del sostituto procuratore della Repubblica di Bolzano, dott. Anania, è stato arrestato a Merano il venticinquenne Robert von Dellemann, uno dei più noti neofascisti della città, accusato di detenzione di materiale per la fabbricazione di esplosivi.

Bonn

tare in aria l'apparecchio con tutto il suo carico umano.

Ieri gli addetti all'aeroporto di Dubai hanno provveduto a riempire di carburante i serbatoi dell'apparecchio; le autorità hanno anche messo a disposizione dei pirati e degli ostaggi un gruppo elettrogeno per l'alimentazione dell'impianto di condizionamento dell'aria e delle luci. Secondo alcune notizie incontrollabili, uno dei passeggeri — un uomo di un'ottantina di anni — sarebbe in fin di vita, probabilmente per una crisi cardiaca.

In questo clima altamente drammatico si è inserita bizzarramente la notizia secondo cui, ieri pomeriggio, un'enorme torta, decorata con 28 candeline e sulla quale figurava la scritta «Happy birthday, Anne-Marie», era stata portata ieri a bordo del «Boeing» per festeggiare il compleanno di una delle hostess, Anne-Maria Staringer; la torta, offerta dal ministro della difesa degli Emirati arabi uniti, è stata recapitata da due camerieri e da un poliziotto. I dirottatori hanno autorizzato la «festicciola» a bordo, ma si sono opposti a che, come aveva chiesto il ministro del Dubai, vi partecipassero anche i rappresentanti delle autorità dell'aeroporto.

E' RIPARTITO IERI PER WASHINGTON IL SEGRETARIO ALLA DIFESA AMERICANO

Forlani - Brown sul Mediterraneo

ROMA — Il segretario alla Difesa statunitense Harold Brown, conclusa la visita ufficiale in Italia, ha lasciato ieri pomeriggio la capitale diretto a Washington. Alla partenza dall'aeroporto di Fiumicino Brown è stato salutato dal ministro Ruffini. Erano inoltre presenti l'ambasciatore degli Stati Uniti a Roma Gardner, il capo di gabinetto del ministro Ruffini, gen. Calamani e il comandante della II regione aerea gen. Pesce.

Brown era stato ricevuto in mattinata dal ministro degli esteri italiano, Arnaldo Forlani. Prima ancora aveva registrato presso gli studi di via Teulada un intervento televisivo che è andato in onda ieri sera sul primo canale. L'altra sera, al circolo ufficiali delle forze armate a palazzo Barberini, Brown aveva preso parte al pranzo ufficiale offerto dal ministro Ruffini, assieme ai sottosegretari Caroli e Petrucci, al capo di stato maggiore della Difesa gen. Viglione, ai capi di stato maggiore dell'Esercito, della Marina e dell'Aeronautica, al segretario generale della Difesa e ai componenti le delegazioni.

Al termine della visita a Roma di Harold Brown, è stato diramato il seguente comunicato:

«Su invito del ministro della Difesa on. Attilio Ruffini, il segretario di stato per la Difesa statunitense, signor Harold Brown, ha effettuato nei giorni 14 e 15 una visita a Roma, nel corso della quale è stato anche ricevuto dal presidente del Consiglio dei ministri e dal ministro degli Esteri. Il signor Brown ha avuto colloqui molto cordiali, durante i quali sono stati esaminati problemi di difesa di comune interesse, con particolare riguardo alla situazione del Mediterraneo. Le conversazioni si sono svolte in un'atmosfera particolarmente amichevole e hanno avuto un carattere estremamente franco in merito a tutti gli argomenti di comune interesse che sono stati trattati. I due ministri hanno deciso di proseguire a scambiarsi informazioni con carattere di continuità».

Telefoto Ansa

Roma — L'incontro tra il ministro degli Esteri Forlani e il segretario alla Difesa Brown

NUOVO DIRETTORE al «Giornale di Brescia»

BRESCIA — Ugo Martegani è da ieri il direttore responsabile del «Giornale di Brescia». Sostituisce Vincenzo Cecchini, che lascia il posto dopo oltre 17 anni.

Ugo Martegani ha 56 anni, trentacinque di attività giornalistica professionistica. Dopo aver lavorato in numerosi giornali, nel 1949 entrò nella Rai, dove ha percorso la sua carriera.

Attentato all'Aquila al palazzo di giustizia

L'AQUILA — Un attentato è stato compiuto la scorsa notte al palazzo di giustizia dell'Aquila, in via Venti Settembre. Sono andate distrutte numerose ampie vetrate dell'edificio, al piano terra, presso l'ingresso della corte d'appello abruzzese.

L'attentato è stato così ricostruito. Ignoti hanno versato del liquido infiammabile — kerosene o benzina — sotto le porte a vetri di ingresso del piano seminterrato. Poi hanno dato fuoco e si sono allontanati senza alcuna preoccupazione, perché l'edificio è ampio, ricco di archi, tettoie, androni completamente oscuri durante la notte.

Le fiamme si sono sviluppate velocemente, ma non hanno causato danni rilevanti, in quanto gli uffici sono lontani. Se non fosse stato dato l'allarme, ci sarebbe in ogni caso voluto molto tempo perché il fuoco raggiungesse gli archivi. I vigili del fuoco hanno dovuto infrangere buona parte delle vetrate per intervenire con efficacia. E' stato accertato, quindi, che non si è trattato di un'esplosione. L'attentato non è stato finora rivendicato da alcuno, né si hanno indizi sulla matrice politica.

nnl po-die da shrdl cmfw m

PROGRAMMA DI INTERVENTI ELABORATO DAL MINISTERO DEI LAVORI PUBBLICI

PER LA DIFESA DEL TERRITORIO TREMILA MILIARDI IN DIECI ANNI

ROMA — Uno stanziamento di 3000 miliardi di lire da suddividersi negli anni dal 1978 al 1987, l'istituzione di una commissione nazionale per la difesa del suolo e la preparazione entro il 1980 di piani relativi a ciascun bacino idrografico italiano sono le principali caratteristiche del «programma decennale di interventi per la difesa del suolo» che il ministro dei Lavori pubblici Gullotti ha trasmesso alla presidenza del Consiglio, affinché venga esaminato nella prossima seduta del Consiglio dei ministri.

Nella sua relazione introduttiva, il ministro dei Lavori pubblici rileva che l'urgenza di un piano nazionale in difesa del suolo e per la sistemazione idrogeologica dell'Italia non deriva soltanto dall'avere sotto gli occhi i danni causati dalla catastrofica alluvione che ha colpito nei giorni scorsi il Piemonte e la Liguria, ma dalla considerazione — e Gullotti si richiama esplicitamente agli studi della commissione De Marchi — che troppo poco è stato compiuto in questa direzione fino ad oggi. La relazione sottolinea infatti che dal 1974 al 1977 sono stati stanziati appena 150 miliardi di lire, per lo più nel tentativo di correre ai ripari dopo che gravissimi danni si erano già verificati.

Il disegno di legge prevede uno stanziamento di 3000 miliardi di lire (2000 miliardi di competenza del ministero dei Lavori pubblici e 1000 miliardi iscritti nel bilancio del ministero del Tesoro, per quanto attiene agli interventi di competenza delle regioni) da effettuarsi secondo quote che dovranno essere stabilite dal Consiglio dei ministri nel decennio che va dal 1978 al 1987.

I nove obiettivi elencati dal disegno di legge Gullotti e per i quali sono previsti gli stanziamenti di 3000 miliardi di lire sono: 1) assicurare la generale sistemazione e regolamentazione dei corsi d'acqua secondo le previsioni dei singoli piani di bacino (che dovranno essere redatti dalle Regioni competenti entro due anni dall'entrata in vigore della legge); 2) proseguire e completare le opere idrauliche già intraprese; 3) eseguire le opere di difesa a mare delle foci dei corsi d'acqua e degli abitati minacciati dall'erosione marina, nonché le opere di difesa delle coste; 4) provvedere all'urgente ripristino delle opere idrauliche danneggiate da eventi calamitosi, nonché alla esecuzione di quelle che si rendano necessarie prima dell'approvazione dei piani di bacino; 5) assicurare il servizio di piena, di prevenzione e di pronto intervento (è previsto uno stanziamento di quattro miliardi di lire per l'ammodernamento e l'impianto di nuove stazioni teletrasmittenti del servizio idrografico); 6) provvedere alla costruzione e manutenzione, su qualsiasi corso d'acqua, di serbatoi o di casse di espansione per l'attenuazione delle piene: 7) intraprendere iniziativa di ricerca, studio e sperimentazione; 8) provvedere alla manutenzione delle opere idrauliche esistenti; 9) assicurare la conservazione del suolo con opere idrauliche idraulico-forestale e idraulico-agrarie.

Il disegno di legge del ministro Gullotti prevede quindi l'istituzione, presso il ministero dai Lavori Pubblici, di una commissione nazionale per la difesa del suolo, con i compiti «connessi alla funzione di indirizzo e coordinamento in materia di sistemazione idrogeologica, di conservazione del suolo e di risorse idriche utilizzabili».

Il disegno di legge trasmesso alla presidenza del Consiglio prevede infine una delega al governo da parte del Parlamento ad emanare — entro un anno dall'entrata in vigore della legge — una serie di norme aventi valore di legge per la riforma del testo unico del 25 luglio 1964, secondo alcuni pricipi generali in materia di difesa del suolo e di minquinamento elencati dal disegno di legge Gullotti.

IN ATTESA DEL DIBATTITO AL SENATO

Servizi di sicurezza: i passi della riforma

DALLA REDAZIONE ROMANA

ROMA — Nel corso della settimana entrante i capigruppo parlamentari si incontreranno per decidere la data della discussione, in aula a palazzo Madama, del disegno di legge sulla riforma dei servizi di sicurezza. In pratica, dovrebbe trattarsi di un atto formale. Il disegno di legge è già passato presso la commissione unificata della Camera (ne fanno parte la commissione Interni, Giustizia, Esteri, Difesa e Affari costituzionali), in aula a Montecitorio e, l'altra sera, presso la commissione unificata del Senato. Data l'approvazione a larghissima maggioranza del testo, nella stessa stesura pervenuta dalla Camera, è difficile che in aula a palazzo Madama possano verificarsi modifiche tali da rinviare il testo a Montecitorio.

Se non ci saranno inciampi in questo senso, la riforma del Sid, almeno a livello legislativo, si può considerare varata. Entro un paio di settimane, e cioè dopo il voto del Senato, governo e forze politiche (per quanto riguarda il controllo) dovranno attuarla. A un anno di distanza dalla sua messa in cantiere, fra una serie di polemiche che hanno investito i due ministeri interessati, Interni e Difesa, la legge sulla riforma si avvia ad entrare nella fase esecutiva.

Il passo che seguirà nelle prossime settimane sarà molto importante. Non si tratta infatti di far confluire nei nuovi organismi i vecchi servizi (il Sid, dipendente dal ministero della Difesa, e l'Sds, del ministero dell'Interno). Si tratta di creare «ex novo» un servizio di sicurezza diverso, dirigenti nuovi, un comitato interministeriale, una commissione parlamentare di controllo. Si tratta di creare una struttura autonoma, dipendente dalla presidenza del Consiglio, fuori della struttura dei singoli ministeri. Lo stato maggiore della difesa, che finora ha mantenuto la competenza sui servizi segreti, avrà funzioni solo per quanto riguarda l'operato dei Sios, ciò i servizi di sicurezza delle varie armi, con compiti esclusivamente militari. Dalla fine della guerra e dalla creazione del vecchio Sifar, è questo sicuramente l'intervento più radicale.

Mentre si attende l'approvazione del Senato, le forze politiche stanno già pensando ai passi successivi. Si tratterà, prima di tutto, di nominare gli otto membri della commissione parlamentare di controllo. Quattro saranno nominati dal presidente della Camera, quattro dal presidente del Senato, dopo la designazione che verrà dai gruppi parlamentari. Questo organismo, in Italia totalmente nuovo, dovrà non solo controllare l'operato dei servizi, intervenendo per eliminare le possibili «deviazioni» (ma già la legge, nella sua formulazione, renderà queste deviazioni quantomeno improbabili), ma potrà seguire anche l'applicazione della riforma.

Il governo dovrà poi nominare i dirigenti dei servizi, divisi in due — il Sismi (sicurezza militare), e il Sisde (tutela politico-istituzionale dello stato) — e coordinati da un comitato esecutivo, il Censis, senza compiti operativi e alle dipendenze della presidenza del Consiglio. Le nomine ai vertici saranno quattro: il dirigente del Sismi, su indicazione del ministro della Difesa; il dirigente del Sisde, su indicazione del ministro dell'Interno; il dirigente del Censis e, infine, il sottosegretario di stato che avrà la delega della presidenza del Consiglio.

A. C.

L'uccisione di Rossi: nuova conferma dell'alibi di Lenaz

ROMA — Sarebbe stato confermato dal futuro suocero l'alibi fornito da Enrico Lenaz, il giovane estremista di destra attualmente in carcere perché accusato di concorso nell'omicidio di Walter Rossi.

Ieri, ascoltato come teste dal giudice istruttore dott. Nostro, che conduce le indagini, Francesco Gloria, padre della fidanzata di Lenaz, avrebbe infatti riferito di essere andato il 30 settembre scorso (giorno dell'uccisione di Rossi) in auto da Roma a Cantalupo nel Sannio insieme alla figlia ed allo stesso Lenaz.

Dopo questa testimonianza il magistrato dovrà vagliarne alcune altre per decidere della sorte dell'imputato; domani o martedì il P.M. dott. La Cava dovrebbe esprimere un parere sull'istanza di scarcerazione a favore di Lenaz presentata dai difensori; successivamente sarà lo stesso giudice istruttore a decidere in proposito.

Due dentisti in arresto per truffa all'Enpas

ROMA — Due noti dentisti romani, Angelo Bardelli di 52 anni, abitante in via Tacchini 42, e Pietro Bacci di 53 anni, abitante in via Tuscolana 4, sono stati tratti in arresto per presunte truffe e falsi che sarebbero stati compiuti ai danni dell'Enpas.

L'arresto è stato effettuato dal dottor Monaco, il funzionario della squadra mobile che ha compiuto le indagini su una denuncia presentata il 1.o aprile scorso dalla dottoressa Elena Falco, direttrice dell'ente previdenziale, la quale segnalò alcune irregolarità emerse in sede amministrativa relative ai rimborsi di spese per cura o non erano state addirittura eseguite, o che erano state effettuate solo in modo parziale.

La sezione della Mobile diretta dal dottor Monaco ha controllato, avvalendosi della consulenza di alcuni medici dentisti, le cure effettuate su alcune centinaia di assistiti dell'Enpas. E' emerso dalla capillare inchiesta che l'ente aveva rimborsato ingenti somme per cure non effettuate o solo parzialmente eseguite su pazienti diversi da quelli indicati nelle pratiche.

«Improbabile» per Sadat una nuova guerra con Israele

IL CAIRO — Il Presidente egiziano Sadat ha dichiarato che è molto improbabile che Israele scateni una guerra lampo contro gli arabi, ma che tuttavia non si può escludere una simile eventualità. Rispondendo alle domande di una delegazione di giornalisti giordani, Sadat ha anche detto che le notizie relative a un possibile «Blitzkrieg» israeliano fanno parte di «cortine fumogene» e di tattiche da «Guerra psicologica».

«Non escludo che ciò possa avvenire — ha detto Sadat riferendosi alla guerra lampo — ... potrebbe accadere, ma che cosa ci guadagnerebbero?» e ha aggiunto che il fronte egiziano «è pronto in qualsiasi momento».

Sadat ha poi accusato Israele di avere timore della pace e di ostacolare la riconvocazione della conferenza di Ginevrà per la pace in Medio Oriente. In proposito, il Presidente egiziano ha ribadito che le due principali condizioni poste dagli arabi consistono nel ritiro di Israele dai territori arabi occupati e nella creazione di uno stato palestinese.

Nel corso dell'incontro con i giornalisti, Sadat si è dichiarato inoltre «ottimista, molto ottimista» per il fatto che gli arabi abbiano mantenuto l'iniziativa fin dalla guerra del «Kippur» del 1973.

Negli anni stralunati

TEMPI cupi, di timori e tremori striscianti, se non proprio di paure sode, da giacomo-giacomo. Tempi di prudenza e di circospezione e, dunque, di riflusso, d'involuzione, di dietro-front anziché di avanti-march. Le aperture ardite, le sperimentazioni generose sono appannaggio di pochi coraggiosi (o kamikaze). Così in politica e in letteratura, in economia e nella moda: figurarsi se non nel fatuo e neurolabile mondo della pop music (ex musica leggera)!

Anche qui, pacifico e ovvio, si cammina alla gambero. Le giustificazioni ci sono, commerciali e artistiche: impossibile giocare d'azzardo in momenti di recessione come questi, impossibile scovare pezzi da novanta in anni di stanca e di disorientamento, privi di grandi utopie e di miti praticabili. L'era rock, l'era beat, il decennio dei Beatles, gli anni di Dylan, la primavera di San Francisco: quelli sì, erano — a modo loro — momenti storici, ognuno ben caratterizzato, ognuno con problemi, grane e speranze dietro le spalle e le settenote. Ora, cosa ci resta da cantare, contestando o auspicando? Lo smottamento trascina con sé anche i cantautori, gli infila la museruola, e mette la sordina (o il silenziatore) alle chitarre un tempo sarcastiche o rabbiose.

Revival, questo sì. Come dire: confessione di nebbiosa impotenza, ammissione che, bene o male, Presley — con le Cadillac e gli smoking di lamé — è rimasto e ha fatto epoca, mentre invece i nostri impegnatissimi menestrelli appena di ieri sono trascorsi come acqua su marmo. E così si rivanga, si riscopre, si riedita: e tantissimi abboccano. Ma il gioco è fragile, mostra presto la corda, e non bastano le note sincopate delle care, patetiche «Only you» o «Tequila» a tenerlo in vita.

A tentare un bilancio, ad azzardare un punto fermo in quel moto perpetuo che è il mondo della pop music ecco, da poco, un libriccino dell'infaticabile e lungimirante «Arcana Editrice», sempre sintonizzata sulla giusta lunghezza d'onda, sempre attenta a quei problemi piccini e scomodi dell'oggi che solo domani scopriremo quanto grandi e vitali fossero. «Top Music '77» (autori vari: in pratica le firme più ragguardevoli della redazione di «Gong», «mensile di musica e cultura progressiva») vuol tirare le somme di ciò che è oggi la musica giovane, delle prospettive che dischiude, delle frustrazioni che sottende; e, ancora, con discriminazione opinabilissima e giustamente manichea, vuol censire le residue forze fresche della legione straniera del pop (e del jazz, da un pezzo evaso dal ghetto degli intellettuali snob), per dare la dritta — questo ci pare l'ammirevole intento — a quanti, soprattutto giovani e giovanissimi in fase di svezzamento, si orizzontano poco o punto nella giungla della mercificazione discografica, tra nomi vecchi, nuovi e nuovissimi — tutti, beninteso, portatori di «ineffabili messaggi»! — buttati sul mercato dai business-men del 33 giri.

Proprio questo schedario è il pezzo forte di «Top Music '77»: fatto con intenti chiarificatori e provocatori insieme (senza pretesa alcuna di imparzialità, anzi sparando a zero contro chiunque se lo meriti), riesce ugualmente ad accendere qualche provvidenziale bengala nel buio fitto in cui troppi pop-fruitori barcollano. L'assunto — ottimistico? — è che qualcosa, comunque, va avanti: il filo dell'impegno vero, della presenza appassionata, della creatività rinnovata o superstite non si è spezzato; c'è, tuttavia, chi srotola questo filo con ambiguità imperdonabili, c'è chi finge appena appena di srotolarlo e chi, pian pianino, lo porta avanti davvero, silenzioso, umile, quasi chiedendo scusa (e, magari, all'insaputa dei più).

Lo schedario piglia 120 pagine, o giù di lì, e vi si ritrova, nel bene e nel male, la gente che conta: quella che vale sul serio e sulla quale è giusto accendere i riflettori, e quella che non vale, ma che gestisce furbescamente l'equivoco su cui vivacchia, e che dunque — a maggior ragione — va illuminata di vivida e smascherante luce. Si setaccia, con scelte e giudizi taglienti, nel presente e nel passato prossimo: da Abercrombie John a Zappa Frank non ci stanno proprio tutti, ma ci stanno in tanti, e uno può farsi un'idea di massima, salvo poi confrontarla o integrarla con le proprie personali convinzioni (se ne ha).

Lo si è detto, e val la pena di ripeterlo, a scanso di abbagli: le schede critiche sono critiche per modo di dire. Lo ammette francamente, nell'introduzione, il progettista-coordinatore del volumetto, Antonino Antonucci Ferrara: «...Non attendetevi da questo lavoro la rigorosità (spesso sospetta) di un'enciclopedia: è solo una traccia utilizzabile (e discutibile), un contributo alla crescita di un'informazione meno stravolta dalle necessità del mercato e più problematica possibile riguardo all'uso della musica».

Un esempio? Prendiamo gli italiani di cui si parla, o si sparla. Pollice dritto, tutto sommato, per gli Area; indulgenza per gli Arti & Mestieri; anatema sul Banco del Mutuo Soccorso (la diagnosi è feroce: «arteriosclerosi irreversibile»); sospensione del giudizio su Battiato Franco; un 6— per Bennato Edoardo (gli nuoce certa «frenesia sessantottesca»); applausi per Cacciapaglia Roberto («una voce che può dare ossigeno alla musica giovane italiana»), per il Canzoniere del Lazio, per Castaldi Paolo.

E ancora, spulciando senza frenesie alfabetiche: pomodori in faccia a Francesco De Gregori e Antonello Venditti («l'ambiguità del personaggio esce da tutti i pori»), qualche sospetto su Claudio Lolli ed Eugenio Finardi («successo e limiti»), encomio e lode per certi vecchiacci «maudits» come Gaber e Jannacci e per certi non più giovani (Guccini), fischi e corna per il Perigeo e (quasi) per la Premiata Forneria Marconi. Insomma, carezze o sberle, senza diplomatici tracheggiamenti.

Intendiamoci: il recensore è quasi sempre d'accordo, specie quando si spara sui «divi» fasulli della scuola romana. Ma è la faziosità delle scelte che talora disturba: sparliamo di Venditti e De Gregori? E perché non di altri bluffatori loro pari? Suvvia, non parliamone addirittura, e facciamo un dizionarietto di soli musicisti da salvare: ché, altrimenti, la lista nera si potrebbe allungare ad libitum.

(E così: perché non scavalcare coraggiosamente i burroni generazionali e non abbinare ai controcantautori al curaro — Gaber, Jannacci, appunto — qualche altro nome che ugualmente, in anni più lontani, ha significato ribellione aperta al luogo comune e che, nel tempo, ha saputo tener fede bravamente alla propria immagine: quelli, ad esempio, dello scorbutico Paoli o di Sergio Endrigo?).

Al contrario, nulla (ma proprio nulla) da eccepire sulla mappa ragionata del jazz, quale esce dallo zibaldone di «Top Music '77». Lucida e nitida, dà a Cesare ecc. ecc., e l'aspirante jazzofilo vi si può aggrappare come a un affilatissimo machete, indispensabile per addentrarsi in quella foresta tropicale, tutta insidie e trabocchetti, che è la musica afro-americana dei nostri giorni. La scintilla della creatività della Great Black Music (così i jazzmen più ultrà etichettano, orgogliosamente, la loro musica) è oggi nelle mani e sulle labbra di pochi, di pochissimi: ed è con infallibile fiuto che i co-autori di «Top Music» identificano i tedofori di codesta avanguardia nel fenomenale multistrumentista Anthony Braxton e nei cinque «personaggi e interpreti» dell'Art Ensemble of Chicago (musicisti, attori, mimi: «senza dubbio l'onda più alta e spumeggiante di un'espressione sonora collettiva»). Attorno a loro, altri musicisti neri che possono autorevolmente testimoniare contro le tante dichiarazioni di morte presunta del jazz: Richard «Muhal» Abrams, «stregone» della scuola chicagoana; il defilatissimo Kalaparusha; il trombonista-prodigio George Lewis; gli uomini dell'Human Arts Ensemble o del Revolutionary Ensemble.

Giuste le scelte di primo piano, giuste anche le altre: si graziano gli alfieri del jazz di punta europeo (tedesco, in specie), si ridimensiona qualche personaggio iperosannato negli ultimi anni (il non più «divino» Miles Davis, Keith Jarrett, Gato Barbieri, Dollar Brand), si rilascia, infine, il certificato di garanzia ad alcuni protagonisti del jazz moderno che, musicalmente ineccepibili, potevano però correre il rischio — a dar retta a certa critica ideologicizzata, oggi malauguratamente di moda — di passare per biechi revisionisti o controrivoluzionari. Fortunatamente, lo staff di «Top Music '77» non è caduto nel facile tranello: e così, gente come Sam Rivers, Cecil Taylor, Archie Shepp, Max Roach ha avuto il sacrosanto riconoscimento (salvo passeggeri obnubilamenti, incomprensibili al recensore: che vuol dire che, sì, Roach fa ancora «musica straordinaria», ma «rimane dentro la dimensione tradizionale del "far jazz", senza seguire la spirale creativa della nuova espressività»?...).

Concludendo: un libro-vademecum comunque prezioso, anzi (al di là di parziali riserve e distinguo) pressoché indispensabile, e per di più aggiornatissimo; un compagno di strada da consultare e riconsultare a ogni piè sospinto per chi voglia — masochisticamente, forse — avventurarsi negli impervi territori musicali dei nostri pazzi, stralunati, complicatissimi anni.

Roberto Curci

MESSE A TACERE LE STAZIONI SCIENTIFICHE INSTALLATE DALLE MISSIONI USA

La Luna è di nuovo muta

La NASA ha deciso di «spegnere l'interruttore» per risparmiare e perché i dati accumulati sono per ora sufficienti - Le nuove conoscenze sul satellite - Il «giallo» dell'Apollo 14

Dal primo ottobre la Luna è tornata muta. Per più di otto anni c'è stato un intrecciarsi continuo di segnali fra la Terra e il satellite, domande e risposte su problemi antichi quanto l'uomo che avevano cominciato a trasformarsi in dialogo elettronico da quando — 20 luglio 1969 — Armstrong e Aldrin, scendendo dall'Apollo 11, avevano installato un prototipo di stazione scientifica automatica nel Mare della Tranquillità. Era stato progettato per durare due settimane, funzionò per un mese e mezzo.

Poi, via via, tutte le cinque successive missioni che sbarcarono sul satellite vi lasciarono in eredità degli strumenti alimentati da generatori termoelettrici a radioisotopi: sismometri, magnetometri, strumenti per la misura della dispersione di calore dall'interno della Luna e per la raccolta di particelle del vento solare. Queste piccole stazioni automatiche, con la mania delle sigle che hanno gli americani, si chiamano ALSEP, Apollo Lunar Scientific Experiment Packages: qualcosa come «complesso per esperimenti scientifici sulla Luna dell'Apollo». Dovevano funzionare per uno-due anni: invece il più «antico» (quello lasciato lassù dall'Apollo 12) ha funzionato per quasi otto anni e quello più recente (Apollo 17) per cinque anni.

Ma ora si sono azzittiti tutti, dal primo ottobre. I controllori del Centro spaziale Johnson della NASA a Houston, nel Texas, hanno «spento l'interruttore». «In tutti questi anni abbiamo accumulato grazie alle stazioni ALSEP una enorme quantità di dati e di informazioni inedite sulla Luna, in larga parte ancora da analizzare e da interpretare», ha dichiarato un portavoce della NASA. «Continuare a mantenerle in funzione sarebbe costato troppo, due milioni di dollari all'anno. Conviene spendere quei soldi per studiare il materiale fin qui accumulato».

Lasciamo parlare alcune cifre. In otto anni, più di 153 mila comandi sono stati trasmessi dal Centro Johnson ai laboratori lunari ALSEP, che li hanno regolarmente eseguiti. Più di mille miliardi di unità di informazioni scientifiche e tecniche (queste ultime relative al funzionamento degli strumenti) sono affluite a Terra. In totale, il periodo di funzionamento operativo degli ALSEP supera i 29 anni, rispetto ai sei anni di durata complessiva per cui erano stati progettati.

Dai sismometri sono venute forse le informazioni scientifiche più interessanti. In otto anni, essi hanno registrato 10 mila piccoli terremoti (o «lunamoti») e duemila impatti di meteoriti. Soltanto in un paio di casi, tuttavia, i sismi lunari hanno raggiunto una intensità ragguardevole: il 13 maggio 1972 e il 19 settembre 1973. Per cinque anni, quattro sismometri (installati dagli Apollo 12, 14, 15 e 16) hanno funzionato come una vera e propria rete di rilevamento sismico, permettendo la localizzazione dell'epicentro delle scosse e i punti d'arrivo dei meteoriti sul satellite. Si è osservato che i microsismi sono più frequenti quando la Luna si avvicina alla Terra, probabilmente per la presenza — nelle viscere del satellite — di fratture e di zone non omogenee, più sensibili agli effetti dell'attrazione terrestre.

Accoppiati ai magnetometri e agli strumenti che misuravano il flusso di calore che fuoriesce dalla Luna, i sismometri hanno consentito di tracciare uno schema di massima dell'interno del nostro satellite. La crosta superficiale della Luna dev'essere formata da più strati, spessa da 60 a 100 chilometri. Il sottostante mantello è omogeneo e probabilmente si estende fino a 500 chilometri di profondità (la Luna ha un diametro di circa 3500 chilometri). Si pensa che sia costituito da minerali a base di magnesio, ferro, calcio, silicio, come olivine e pirosseni. Sotto i 500 chilometri di profondità, i dati ricavati dalle onde sismiche indicano la presenza di una zona ricca di ferro, ma non si può ancora sapere se il nucleo — a causa delle enormi pressioni colà esistenti — sia fuso come quello della Terra, oppure parzialmente solidificato, come sembra più probabile vista la ridotta attività sismica del nostro satellite.

Durante questi otto anni, i tecnici che da Terra hanno seguito l'attività delle stazioni erano ormai in grado di distinguerle l'una dall'altra in base a certe peculiarità di comportamento, quasi avessero sviluppato ciascuna una propria «personalità». La più bizzosa, la più eccentrica è stata la stazione dell'Apollo 14, depositata sulla Luna nel febbraio del '71. Per quattro anni funzionò alla perfezione, senza dare mai alcun problema. Finché, un bel giorno, nel marzo del '75, si ammutolì: riprese a funzionare due giorni più tardi. Divenne di nuovo silenziosa per qualche giorno, poi ricominciò a trasmettere. Negli ultimi due anni, questo fenomeno è avvenuto sei volte. Un problema che ha fatto impazzire tecnici e ingegneri a Terra. La loro diagnosi finale: un corto circuito intermittente in una delle due unità di produzione di energia elettrica della stazione, dovuto alla variazione di temperatura e quindi all'altezza del Sole sugli altipiani di Fra Mauro.

Le sofisticate stazioni ALSEP sono venute a costare sui 200 milioni di dollari (al cambio attuale, quasi 200 miliardi di lire): in questa cifra è compresa la loro progettazione tecnica, gli impianti al centro di ascolto e registrazione dati di Houston, il lavoro di analisi effettuato in decine di laboratori universitari in diversi paesi del mondo. Dal punto di vista scientifico, le stazioni ALSEP ci hanno rivelato nuove conoscenze altrimenti irraggiungibili sulla struttura e sull'ambiente lunare. Dal punto di vista tecnico, esse hanno rappresentato il primo passo verso la realizzazione di laboratori scientifici automatici ancor più complicati, come quelli dei Viking che da oltre un anno sono in attività su Marte e quelli che verranno piazzati in futuro sui più distanti pianeti e satelliti del sistema solare.

Fabio Pagan

Madrid — E' una foto storica, Bing Crosby sta lanciando la palla di golf prima di accasciarsi e morire per infarto cardiaco

Jacqueline Kennedy lascia «Viking»

NEW YORK — Jacqueline Kennedy si è dimessa dall'incarico di consulente della casa editrice «Viking» che ha pubblicato un libro di fantapolitica in cui si immagina che il cognato Ted Kennedy viene ucciso — dopo una sua elezione alla presidenza degli Stati Uniti nel 1981 — in un attentato come quello compiuto quattordici anni fa a Dallas contro il fratello John. L'ex «first lady» ha annunciato le dimissioni in una lettera inviata al presidente della società «Viking», Thomas Guizburg nella quale afferma che la sua decisione è stata presa per motivi puramente etici.

Telefoto Ansa

Roma — Giuliana Rossi ed Aldo Turchiaro (nella foto) saranno gli ospiti della settima puntata di «Partita a due», la rubrica televisiva che andrà in onda martedì 19, alle 22.40 sulla rete due

LA «TOURNÉE» DELL'ORCHESTRA NAZIONALE DI SPAGNA

Al Comunale di Bologna concerti con «suspense»

NOSTRO SERVIZIO PARTICOLARE

BOLOGNA — Si vive sempre più pericolosamente negli enti lirici italiani. Anche il «Comunale» di Bologna, che pur prepara una stagione ricca di promesse (inaugurazione il 16 dicembre con il «Pipistrello» di Johann Strauss) sembra avvertire, in anticipo sul cartellone operistico, il disagio della situazione. Un paio di episodi concomitanti, capitati nel corso della stagione sinfonica d'autunno, hanno fatto sentire al pubblico, con emblematica evidenza, i sintomi di una crisi, che al dissesto generale aggiunge preoccupanti sbandamenti interni. Prima, il concerto diretto dal giovane Giuseppe Sinopoli, il quale — messo alle strette da un programma severo e da inadeguati tempi di prova — ha clamorosamente perduto il «filo del discorso» orchestrale, nell'ultimo tempo della «quinta» di Mahler, tanto da dover interrompere l'esecuzione e riprendere dall'inizio del movimento. Poi, l'avventuroso concerto dell'orchestra sinfonica nazionale di Spagna, che lunedì sera ha attuato una vivace protesta nei confronti dei maldestri organizzatori della «tournée», rifiutandosi di dare inizio alla serata e presentandosi sul palcoscenico solo dopo lunghe trattative, durate ben 45 minuti, con il pubblico in impaziente attesa. Gli orchestrali spagnoli non hanno voluto punire oltre misura il pubblico bolognese, sicuramente non responsabile dell'organizzazione. L'imprevidente agenzia, non trovando posto negli alberghi di Bologna, al completo per il Salone dell'edilizia, aveva sistemato gli orchestrali a quaranta chilometri dal centro. Lo sforzo di civile comprensione della formazione iberica, nonostante la stanchezza del viaggio e dei trasferimenti, ed il legittimo nervosismo, ha evitato così penose conseguenze, conquistandosi subito la simpatia del pubblico. Il successo è aumentato d'intensità la sera dopo, in un clima più disteso, che ha ulteriormente giovato al rendimento dell'orchestra, congedatasi addirittura trionfalmente con ben due infuocati fuori-programma, tratti dal pittoresco patrimonio della «zarzuela».

La qualità del suono, l'omogeneità e l'evidenza fraseologica dell'orchestra di Spagna, costituiscono una sorprendente realtà. Anziché un sinfonismo estroso e discontinuo (un preconcetto istintivo, quando si pensa a orchestre spagnole; e possiamo ben dirlo, noi italiani, specialisti dell'approssimazione), l'«Orchestra sinfonica nazionale» di Madrid ha messo in luce una maisura formale ed un equilibrio di primissimo ordine.

Questi spagnoli, insomma, suonano con la compostezza stilistica delle migliori orchestre centroeuropee, e si prestano onorevolmente al confronto anche sul terreno più classico e pericoloso, com'è la «quinta» di Beethoven, eseguita in una salda prospettiva e con sorvegliata plasticità. E' evidente che, in tal senso, l'impronta del direttore Rafael Frühbeck De Burgos, di estrazione tedesca, ha meriti fondamentali. Frühbeck De Burgos non è direttore che si presta a compromessi; la sua coscienza formale lo porta anzi a sacrificare l'effetto pittorico e a far emergere, invece, l'ordito «grafico» della partitura. Ecco dunque la trasparenza sinfonica dell'affresco debussiano del «Mare» offrirsi entro contorni mai sfibrati dal colore; ed ecco soprattutto la netta configurazione dell'«Amor Brujo» di Falla, dove però il primo episodio della «Suite» si schiude su un tremolo dei contrabbassi e dei violoncelli che ha quasi l'intensità di un immenso coro virile. Sono, queste, le «file» strumentali più ammirevoli dell'orchestra, cui il ronzio delle viole, nel terzo episodio del balletto, aggiunge una nuova, affascinante connotazione.

Fra i primi leggii, un fagotto da autentica «élite», oltre alla pastosità degli ottoni. Un concerto con «suspense», insomma, ma a lietissimo fine, per l'eccellente dimostrazione di energie e di stile, felicemente guidata dalla bacchetta autorevole di Frühbeck De Burgos.

Gianni Gori

MUSICA ❖ LETTERE ❖ ARTI ❖ SCIENZE

Beethoven nel Wagner privato

Mentre l'anno 150.o della morte di Ludwig van Beethoven sta volgendo al termine, noi vorremmo soffermarci un momento su un tema che forse nessuno ha avuto l'idea di trattare, e cioè sulla parte che il grande musicista di Bonn ha avuto nella vita intima, quotidiana di Wagner, sull'influsso che ha esercitato sui suoi stati d'animo, sulle gioie che gli ha procurato, sulle considerazioni che gli ha suggerito. Un'indagine in questo senso ci è stata possibile grazie al diario di Cosima Wagner, che evoca giorno dopo giorno i dodici anni di vita da lei trascorsi insieme a Wagner, dal gennaio 1869 al 12 febbraio 1883, vigilia della morte di lui.

In questo diario, il nome di Beethoven ricorre in ben 410 pagine, e in alcune di esse più d'una volta. Da tutte traspare l'indissolubile legame spirituale di Wagner con quel «grande tra i grandi», con quell'uomo che è quasi l'unico di cui la Germania può andare orgogliosa, che ha composto le sole opere magistrali perfette; e traspare il suo inalterato e inalterabile entusiasmo per quegli ch'egli chiama «il mio Beethoven» e che, vederlo di persona era stato il più grande desiderio della sua fanciullezza.

Nelle lunghe serate che passano soli in casa, Richard e Cosima leggono le opere dei più celebri letterati e filosofi d'ogni paese e ne discutono il contenuto, ma spesso, molto spesso, il loro discorso cade sulle sinfonie di Beethoven. Quando Richard ne parla, Cosima va in estasi, perché egli esprime giudizi interessantissimi e osservazioni acutissime sull'arte di quel genio sublime. Ma essi non solo parlano di Beethoven, bensì anche assai frequentemente ne eseguiscono le opere. Quante sinfonie hanno suonato a quattro mani! E quante volte Richard le ha suonate con degli amici ospiti, come Richter, Porges, Joseph Rubinstein, e, negli ultimi anni, anche con Daniela, la figlia maggiore! Un godimento ancora più grande procuravano loro i quartetti, soprattutto quando per sentirli nell'edizione autentica invitavano degli strumentisti. Delle Sonate di Beethoven, il minuetto di quella in mi bemolle maggiore faceva loro venire in mente le Madonne di Raffaello: la stessa grazia, la stessa castità!

Non a caso abbiamo detto che Beethoven influiva a volte sugli stati d'animo di Wagner, determinava il suo umore. Infatti un giorno Cosima, vedendolo eccitatissimo, pensò bene, per calmarlo, di deviare la conversazione e portarla sulla via che conduceva a Beethoven. Ed è commovente apprendere che egli pensò a Beethoven anche in un momento di estrema gioia: quando vide il suo figlioletto Siegfried camminare per la prima volta, abbracciò Cosima e disse: «Già! Una donna adorabile, il povero Beethoven non ha avuto!». Nell'agosto del 1879, pensando ai suoi 66 anni, notò di aver vissuto già dieci anni più dell'amato Maestro. Una volta, però, egli si arrabbiò molto con Cosima proprio per causa di lui: parlando della sinfonia in do minore, essa insistette ostinatamente su un tempo da lei trovato buono. Ciò sorprese e offese Richard. Un piacere enorme gli procurò un giorno l'arrivo di un ritratto di Beethoven, da lui fatto copiare. Come un amico e un benefattore egli accolse «il Grande». Il quadro venne incorniciato e appeso al muro, ed egli si rallegrava ogni volta che lo guardava. E che Beethoven lo rasserenasse si può dedurre anche dal fatto che egli ogni tanto si metteva a canticchiare dei motivi delle sue opere. Accennando un giorno al secondo tema nel primo tempo della Sonata in fa minore, disse: «Una simile cosa non è stata scritta da nessuno, né prima né dopo di lui: è il sublime che diventa piacevole».

Naturalmente non è detto che, dedicandosi tanto a Beethoven, Wagner trascurasse gli altri musicisti di valore suoi contemporanei o predecessori. La sua passione per Bach, Mozart, e anche Weber, è di poco inferiore a quella per Beethoven. Di grande interesse sono quindi i confronti che egli fa tra questi grandi artisti e Beethoven, ed anche tra Beethoven e altre celebri personalità musicali e non musicali, come per esempio Shakespeare.

Come ben si sa, l'entusiasmo di Wagner per Beethoven è cominciato ben prima della sua unione con Cosima. Tra le opere che lo attrassero quando era un ragazzo poco più che dodicenne — si legge nella sua autobiografia — c'è l'ouverture del «Fidelio». Circa in quell'epoca, assai colpito rimase al vedere un ritratto di Beethoven, al sentire della sua sordità, della sua triste vita. Queste immagini si fusero con quelle di Shakespeare, ch'egli pure adorava. Nei suoi sogni estatici li vedeva tutti e due e parlava con loro; al risveglio, piangeva. Quando nacque in lui la vocazione per la musica, per impararla da solo, si mise a copiare le partiture del suo compositore più caro. Si conservano ancora le sue trascrizioni della Sinfonia in do minore e della Nona. Quando udì per la prima volta questo monumentale capolavoro, ne riportò un'impressione fortissima. Quando poi, nell'inverno del 1845, ebbe occasione di dirigerlo egli stesso, vi si dedicò con un impegno straordinario. Negli anni seguenti, anche durante il suo esilio in Svizzera, egli diresse pure altre sinfonie di Beethoven, sempre con amore e cercando di far comprendere al suo uditorio la bellezza e la perfezione di quelle opere. Da vecchio, disse a Cosima di credere che egli e Liszt avessero contribuito largamente alla diffusione delle ultime composizioni di quel Grande.

* * *

A titolo di curiosità, riferiamo quanto letto proprio in questo momento nel n. 23-29, settembre 1977, dell'edizione internazionale del settimanale «Israel hebdo», e cioè che gli antenati di Beethoven — a quanto afferma il musicologo Ernest Closson — erano dei marrani rifugiatisi in Fiandra, i cui discendenti si stabilirono poi a Bonn. Il loro nome sarebbe stato originariamente Beit-Ibn, uno dei grandi nomi dell'ebraismo spagnolo.

Guido Janni

Telefoto Ansa

Roma — L'attrice italo - finlande se Crippy Yocari e l'attore negro - americano Fred Williamson (nella foto) sono i protagonisti di «Destinazione Roma», il primo di una serie di film d'avventure che lo stesso Williamson dirigerà. Altri interpreti ne sono Lou Castel, Angelo Infanti

Libri ricevuti

Silvio Delfabro: «Dopo il futuro» (Il Sagittario Rosso, Monza 1977; pagg. 88, lire 2600).

Con l'etichetta «Un romanzo diverso», è uscito di recente nelle edizioni «Il Sagittario Rosso», il libro di Silvio Delfabro «Dopo il futuro». Pagine singolarmente originali, lettura senza dubbio assai stimolante per quell'insieme di elementi che in essa sono compresi e che ci conducono, interessati ed incuriositi, in una dimensione futuribile presentata da Delfabro con quella serietà che cultura, suggestione, ricchezza di fantasia, vaglio di ipotesi, acuta disposizione di penetrare e interrogare l'oscuro mistero che avvolge il nostro essere e la più intima essenza dell'Universo, con quella serietà e varietà dunque che tutto ciò apporta nel creare un tessuto narrativo avvincente e pregno di inquietanti interrogativi.

«...Pianeta Terra, anno 2578. Pochi milioni di abitanti in tutto, e non più Stati, nazioni, razze, religioni, classi sociali. Si parla ovunque una sola lingua... L'uomo si occupa soltanto di ricerche altamente scientifiche e della realizzazione di sempre più importanti strumenti tecnologici...». Sembrerebbe dunque, «Dopo il futuro» un romanzo di fantascienza, senonché il suo contenuto ci rimanda ben presto ad una diversa ed approfondita indagine religioso-filosofica innanzi tutto, nella quale facilmente si scopre certa sollecitazione od urgenza che vive nell'animo dell'autore sospingendolo ad un'analisi-studio-ricerca in cui motivi esistenziali si fondono con una precisa vena creativa.

Troviamo così in questo romanzo la vivacità di congetture e di ipotesi, la serietà febbrile e convincente di alcune tesi, la forza di concrete immagini, il volto vago e fuggente di certi personaggi, e d'altra parte un sottile, insinuante sapore di ingenuità, ma anche lo sferzante stimolo di conoscere e di indagare e una possibile realtà futura e quel suo «dopo», che potrebbe proprio essere il suo passato, ovvero il nostro presente XX secolo: un dipanarsi insomma di situazioni accettabili o fantastiche nelle quali l'astronauta americano, David, è immerso in un'eco ancor viva di sofferta e drammatica autenticità.

G. P.

Molinari Pradelli 40 anni sul podio

BOLOGNA — Il maestro Francesco Molinari Pradelli è stato festeggiato ieri sera al teatro comunale di Bologna, in occasione del suo 40.o anniversario di attività artistica. L'illustre maestro iniziò a dirigere nel 1937.

Molinari Pradelli ha diretto un concerto che ha in programma: Mussorgski «Quattro cori popolari russi»; solisti: Elda Cervo e Remo Gasperini. S. Rachmaninov: «Concerto n. 3 in re min. per pianoforte e orchestra op. 30».

★ GIORNALE DI TRIESTE ★

ANCHE NELLA NOSTRA CITTA' LA PROTESTA DEI TRASPORTI PUBBLICI

Bus: sciopero all'80 per cento

Lievi incidenti all'uscita degli automezzi dal deposito del Broletto
Presa di posizione dei sindacati - Sospeso da oggi lo straordinario

Ha avuto un risvolto in parte inatteso lo sciopero di 24 ore proclamato ieri nella nostra città dalla federazione regionale unitaria degli autoferrotranvieri e del personale delle autolinee. La paralisi dei mezzi dell'Azienda trasporti non è infatti stata totale, in quanto il 15 per cento del personale tecnico-impiegatizio — aderente ai sindacati Cisnal e al neo costituito Cisal — si sono dissociati dalla manifestazione dando vita a un servizio che, nell'intero arco della giornata di sciopero, è risultato essere pari al 20 per cento del normale servizio quotidiano. Fin dal primo mattino è apparsa chiara la volontà dei dissenzienti.

Al deposito del Broletto, infatti, si sono presentati 47 autisti e 12 tra meccanici, addetti alla biglietteria e al movimento, i quali hanno dichiarato di voler iniziare il servizio. Il direttore, ing. Morteani, vista la situazione piuttosto animata, ha preferito far intervenire gli agenti della squadra politica della Questura, i quali hanno garantito la regolare uscita dei mezzi. Nell'animazione, vi è stato qualche lieve incidente: sono volati un paio di spintoni, è andato rotto lo specchietto retrovisore di una vettura e un dipendente, Bruno Opatti, 28 anni, via Caprile 1, il quale stava piantonando l'autorimessa, è stato urtato da un bus, che usciva dal deposito a passo d'uomo. L'Opatti è stato solamente medicato all'astanteria dell'Ospedale maggiore per alcune contusioni guaribili in tre giorni.

L'entrata in servizio dei mezzi è stata comunque dilazionata da tali incidenti, tanto che le percorrenze sono iniziate verso le 10. Nel primo turno sono state impiegate 41 macchine; nel secondo (dalle 13 alle 18) ne sono state usate 31, mentre dopo le ore 18 sono rimasti in servizio 14 «treni». Dalle 18.30, infine, gli autobus sono stati ripartiti anticipatamente secondo gli itinerari previsti per le corse notturne A, B, C, D. Dalle ore 22 sono poi ripresi i turni regolari. Nell'arco della giornata le linee servite sono state diciotto (6, 9, 10, 11, 15, 17, 19, 20, 21, 23, 26, 28, 29, 33, 35, 38, 39, 40), delle quali la 28 è stata soppressa dopo le ore 18, mentre alle linee notturne anticipate sono state affiancate anche le linee 20, 19-21, 1 e 26.

In generale, dunque, il servizio è stato molto rarefatto e in ogni caso reso difficoltoso da due grossi ingombri stradali in punti nevralgici della città: all'incrocio tra via Mazzini e via Cassa di Risparmio, per lo scoppio di una conduttura d'acqua (come riferiamo a parte) e per i lavori in corso all'inizio di via Martiri della Libertà. Tutto il traffico ha risentito di tali blocchi: si sono così formate lunghissime code nelle principali vie di scorrimento. In particolare i bus sono stati dirottati lungo percorsi inediti.

In un comunicato la Cisnal provinciale prendendo atto che «i lavoratori autoferrotranviari non hanno condiviso le pretestuose motivazioni sullo sciopero», esprime «il proprio biasimo nei confronti di alcuni scioperanti che hanno ritenuto di ostacolare il normale svolgimento del lavoro con azioni di picchettaggio, di sabotaggio — rotture di vetrate, autoferimenti»

Richiamandosi alle motivazioni dello sciopero nella regione e, più specificatamente per la nostra provincia, una nota delle segreterie della Federazione regionale di categoria Cgil, Cisl, Uil afferma che «lo sciopero è stato attuato per il 70-80 per cento, in quanto altri sindacati autonomi, pur condividendo la lotta per i punti riguardanti le motivazioni generali dello sciopero, non vi hanno aderito, non conoscendo ancora i problemi in profondità».

Per la giornata odierna è confermata la sospensione delle prestazioni straordinarie, con le conseguenze pratiche che il nostro giornale ha già anticipato.

(Italfoto)

Movimentata uscita di un bus dell'ACT dal deposito del Broletto, picchettato da aderenti al sindacato unitario Cgil-Cisl-Uil. Per permettere il passaggio sono intervenuti gli agenti di PS

Incontro con Ingrao per la minoranza etnica slovena

L'emanazione di apposite norme per la tutela globale della minoranza etnica slovena verrà sollecitata martedì mattina a Roma, in un incontro con il presidente della Camera on. Ingrao, da una delegazione della nostra Provincia, guidata dal presidente Ghersi e dall'assessore Markovic, formata dai consiglieri Locchi (DC), Iskra (P. C.I.), Volk (PSI), Devescovi (P. S.D.I.), Foscarini (PRI) e Brezigar (US).

Tale delegazione si reca a Roma su mandato del Consiglio provinciale che nella seduta del 22 settembre aveva approvato una mozione in tal senso. L'incontro con il presidente Ingrao e con i capigruppo parlamentari dei partiti dell'arco costituzionale è stato ottenuto tramite il commissario di governo dott. Molinari, il quale ha inoltrato analoghe richieste anche alla presidenza del Senato ed ai rapresentanti del governo, richieste rimaste finora senza risposta.

I problemi della tutela della minoranza sono stati intanto oggetto di un incontro tra il Commissario del governo, prefetto Molinari e il consigliere regionale dell'Unione Slovena, Stoka. Si è parlato in particolare dell'istituzione di una commissione che dovrebbe predisporre un progetto di legge nazionale, ricordando che lo stesso presidente del consiglio, Andreotti, aveva assicurato l'istituzione di questa commissione entro il mese di settembre.

AUTOMOBILISTI, maggiore attenzione

RIUNITO IL COMITATO REGIONALE D.C.

Coloni: rifondare la nostra Regione

Sollecitato un impegno politico unitario per la ricostruzione e l'accordo di Osimo

Il punto sulla situazione politica a Trieste e nel Friuli è stato fatto ieri dal segretario regionale della DC, Coloni, alla riunione del comitato regionale del partito riunitosi a Marina d'Aurisina. Coloni ha richiamato innanzitutto la mozione unitaria votata lo scorso luglio dal Consiglio regionale per la ricostruzione del Friuli terremotato e la legge nazionale per la ricostruzione: la prima — ha rilevato — ha consentito «l'assunzione, nella chiarezza politica, di significativi impegni che la Regione dovrà sostenere, non solo in quest'ultimo scorcio di legislatura, per la soluzione dei gravi problemi apertisi col terremoto»; e della seconda ha sottolineato l'entità dello stanziamento (3 mila miliardi) e la serie di opere infrastrutturali che consentiranno — secondo Coloni — la «vera rinascita del Friuli». Ed è quindi passato a esaminare le prospettive aperte dal recente trattato di Osimo.

Dopo aver riconfermato «la solidarietà della DC alle genti istriane e giuliane che tanto hanno pagato per questa situazione», Coloni ha ribadito «l'impegno di tutto il partito per la realizzazione del trattato italo-jugoslavo, pur con le dovute gradualità e flessibilità insite in un disegno di così vasto respiro». «Si tratta ora — ha soggiunto — di mobilitare e di far leva sulle migliori energie della nostra comunità regionale, dal mondo dell'università, della cultura e delle arti a quello dei traffici, dell'imprenditoria e del lavoro. «Diciamo questo — ha dichiarato Coloni — perché auspichiamo il superamento delle polemiche, delle divisioni che hanno accompagnato la fase della ratifica».

Il segretario regionale della DC ha così continuato: «Evidentemente verso gli avversari storici della tradizione e dei valori dei democristiani triestini e giuliani, verso i predicatori dell'isolazionismo e della rottura della regione Friuli-Venezia Giulia non potrà continuare ad esserci che una civile, democratica, ma ferma contrapposizione. Auspichiamo invece il ritorno al dialogo con i diversi ambienti che all'esterno hanno espresso preoccupazioni ritenute fondate e all'interno — e qui si è riferito palesemente ai fanfaniani triestini — con chi di ciò si è servito con pericolose implicanze per l'unità del partito». Ed ha ribadito la «necessità di una completa disponibilità da parte di tutti a far sì che la DC regionale si presenti unita nel momento in cui si dà avvio all'attuazione del trattato». «Con questo spirito — ha detto Coloni — auspichiamo che l'on. Bologna soprassieda agli intendimenti manifestati e continui la sua milizia nella DC».

Coloni ha quindi rilevato che «per la soluzione dei problemi connessi con la ricostruzione e con l'attuazione del trattato di Osimo è indispensabile un quadro politico regionale unitario, che non lasci spazio a spinte campanilistiche». Ciò presuppone un ripensamento sulle funzioni e sulla strutturazione dell'Ente regione; e qui Coloni ha annunciato una conferenza che assuma il significato di una «rifondazione» della nostra Regione, in una «seconda costituente» regionale.

Dopo aver ribadito la netta opposizione al compromesso storico, Coloni ha però rifiutato l'immagine di una DC «borghese» e «conservatrice», con ciò rilevando l'adesione, tanto più piena, della DC regionale alla linea del «confronto» con i comunisti. Alla linea della contrapposizione la DC antepone quella della ricerca, in ogni situazione, dei possibili punti programmatici di convergenza. Gli obiettivi essenziali, sui quali realizzare un impegno comune di tutte le forze regionalistiche, sono: la ricostruzione delle zone terremotate, la rinascita armonica dell'intera regione, la riaffermazione dell'unità regionale.

Nel successivo dibattito sono intervenuti il presidente della Giunta regionale, Comelli, Ennio Antonini, Chiarotto, Biasutti, Strizzolo, Fioritti, Cocianni, Metus, Damiani, Bortolotti, Carpenedo, Fioret, Braida, Mizzau, Rinaldi, Zanon, Augelli, Longo e Micolini.

CALENDARIETTO

Oggi: San Gallo. — Il sole sorge alle 6.23 e tramonta alle 17.16; la luna si leva alle 10.23 e cala alle 20.10.

Ieri: temperatura massima 20,5, minima 15,3 pressione millibar 1019,9 in leggera diminuzione; umidità 50 per cento; mare leggermente mosso con temperatura di gradi 17,5.

Maree — OGGI: alta alle 10.49 con cm 46 sopra il livello medio; bassa alle 17.37 con cm 52 sotto il livello medio. DOMANI: alta alle 0.08 con cm 26 sopra il livello medio; bassa alle 5.29 con cm 14 sotto il livello medio.

Farmacie aperte (dalle 8.30 alle 13 e dalle 16 alle 20.30): via Oriani 1, tel. 790207; piazza Venezia 2, tel. 64905; via Fabio Severo 112, tel. 733349; via Balamonti 50, tel. 812325; via Roma 15, tel. 69042; via Ginnastica 44, tel. 795417.

Farmacie in servizio diurno (dalle 13 alle 16): via Oriani 2, tel. 790207; piazza Venezia 2, tel. 64905; via Fabio Severo 112, tel. 733349; via Balamonti 50, tel. 812325.

Farmacie in servizio notturno (dalle 20.30 in poi): via Roma 15, tel. 69042; via Ginnastica 44, tel. 795417.

DAGLI AGENTI DELL'UFFICIO POLITICO

Arrestati due giovani nei disordini in serata

Due giovani di opposte tendenze politiche (uno del Fronte della gioventù e l'altro simpatizzante di organizzazioni estremiste di sinistra) sono stati arrestati ieri dagli agenti dell'ufficio politico nel corso dei brevi disordini che si sono verificati in serata in città. I due arrestati sono stati trovati in possesso di armi improprie; inoltre, uno dei due aveva il volto nascosto o quasi con un passamontagna.

I disordini sono scoppiati in serata, in margine ad una manifestazione organizzata dal Fronte della gioventù promossa in seguito al secondo divieto imposto dal Questore, dott. Capitaneo, ad un comizio dell'on. Almirante, programmato per le 19 di ieri sera in piazza Sant'Antonio Nuovo. L'on. Almirante avrebbe dovuto tenere un discorso a Trieste la settimana scorsa; venne vietato e rinviato a ieri, quando è stato detto il secondo «no».

Un gruppo di giovani aderenti al Fronte della gioventù (una cinquantina o poco più) ha percorso le vie del centro scandendo slogan di protesta. I giovani si sono diretti verso piazza della Borsa, hanno manifestato davanti al Tergesteo, poi sono sfilati lungo il corso Italia, raggiungendo infine la via Carducci; ai Portici di Chiozza c'è stato un po' di «movimento». Pare che qualche giovane, passando in motoretta, abbia lanciato alcune pietre e bille contro il gruppo. Nell'aria s'è avvertita una certa tensione. I vigili urbani, comandati dal maresciallo Strika, hanno prontamente bloccato il traffico al Ponte della Fabra, dove c'era un grosso presidio di carabinieri e PS con i lacrimogeni innestati nei fucili, i manicotti anticolpo sul braccio e gli elmi di guerriglia.

Alcune pietre hanno sfiorato un sottufficiale dell'ufficio politico, che è stato colpito di striscio ad una gamba, un giovane manifestante colpito a un piede e un'autoradio dei vigili urbani, che sono riusciti grazie ad un colpo di acceleratore ad evitare la sassaiola. Gli agenti dell'ufficio politico hanno rincorso e poi arrestato, nei pressi della guida luminosa, un giovane che — perquisito — è stato trovato in possesso di un'arma impropria: un tubo di metallo, che teneva nascosto nello stivaletto. Il giovane, identificato per Antonio Camarca, di 19 anni, è un attivista del Fronte della gioventù. Nel tentativo di non lasciarsi arrestare egli ha opposto resistenza ed oltraggiato gli agenti. Così, oltre al reato di aver preso parte «armato» ad una manifestazione, dovrà rispondere di oltraggio e resistenza a pubblico ufficiale.

Quasi contemporaneamente, in via San Lazzaro è stato bloccato un giovane con il volto semicoperto da un passamontagna. Si tratta di Walter Verbanaz, di 22 anni, attivista dell'estrema sinistra. Egli stringeva in mano una fionda ed addosso gli sono state trovate una trentina di bilie. Anch'egli è stato arrestato: dovrà rispondere dei reati che riguardano le manifestazioni, le armi improprie e i mascheramenti. Il fermo, tramutato quindi in arresto, è avvenuto nei pressi della sede del Movimento sociale italiano, dove era in corso una riunione dei dirigenti, che intendevano fare il punto della situazione.

Altri episodi di violenza politica si sono avuti in città, ma senza gravi conseguenze. In piazza Goldoni una ragazza appartenente al movimento della sinistra ha preso a schiaffi una giovane di 17 anni, simpatizzante di un movimento di destra, la quale ha dovuto ricorrere alle cure dei sanitari dell'Ospedale maggiore. L'ufficio di polizia dell'Ospedale — interpellato — ha detto di non essere a conoscenza del caso.

BIGLIETTI AEREI per tutto il mondo
PATERNITI VIAGGI
Corso Cavour n. 7

BLOCCATO UN FURGONE DALLA MOBILE

A prezzi d'altri tempi mille blue jeans rubati

Il furto era avvenuto due giorni fa a Rovigo - Un fermo

Il grande mucchio di blue-jeans sequestrati (Italfoto)

Un furgone pieno di blue-jeans è stato bloccato dalla Mobile con un'operazione notturna cui ha partecipato lo stesso dirigente, vicequestore dott. Petrosino, con la collaborazione dell'appuntato Costa e della guardia Pecile della Volante.

L'indagine è scattata dopo che alla Questura era giunta una segnalazione secondo la quale in città venivano offerti calzoni blue-jeans di marche minori, a prezzi stracciati. La merce veniva venduta così a buon mercato che gli stessi commercianti erano rimasti sorpresi; per un prezzo così basso non si sarebbe potuta acquistare nemmeno la stoffa. Il dott. Petrosino e i suoi uomini hanno immediatamente svolto un'indagine che ha permesso di accertare il nome del venditore, un commerciante di Rovigo. Per tutta la giornata gli agenti si sono buttati sulle tracce dell'uomo, che è stato rintracciato appena nella tarda serata. Il suo veicolo, un furgone «Fiat 238», targato Rovigo 81200, è stato trovato in sosta nei pressi di piazza Libertà: trovato il veicolo non restava che rintracciare il proprietario, Adriano Scaranello, di 33 anni, nativo di Adria e dimorante a Rovigo. Egli è stato trovato dagli agenti e portato in Questura.

Dopo un primo sommario interrogatorio, è stato accompagnato al suo automezzo; nell'interno sono state trovate 1350 paia di blue-jeans di marca «Iron», «Dribbling» e «Carter». Gli indumenti sono stati scaricati e depositati in una stanza della Mobile. Ned frattempo venivano chieste informazioni al cervellone elettronico della polizia di Roma e a varie Questure. Da Rovigo si è appreso che due giorni or sono era avvenuto un furto di blue-jeans, denunciato ai carabinieri. Da ulteriori informazioni, il dott. Petrosino ha accertato che i «jeans» rubati erano delle stesse marche di quelli trovati nel furgone del commerciante di Rovigo. I calzoni rubati due giorni fa erano 1500 e il valore denunciato era di 8-10 milioni di lire.

Adriano Scaranello, messo di fronte alla notizia, si è proclamato innocente. Ha detto di aver comperato i jeans da due padovani, di cui ha fornito le generalità. Gli agenti della Mobile lo hanno trattenuto in stato di fermo per indagini di polizia giudiziaria; potrebbe venir denunciato per ricettazione.

Volantinaggio per l'Italsider

Ieri in piazza Goldoni dipendenti dello stabilimento Italsider di Servola, minacciato dalle recenti decisioni di mettere in cassa integrazione operai e impiegati, hanno proceduto alla distribuzione di manifestini nei quali si ribadisce la stabile garanzia rappresentata dallo stabilimento di Servola (1850 dipendenti e 500 ditte indotte). Ricordata la necessità del varo del piano nazionale siderurgico, il comunicato del consiglio di fabbrica annuncia per dopodomani un'assemblea aperta che avrà svolgimento all'interno dello stabilimento e alla quale prenderanno parte autorità, rappresentanti degli enti locali e delle forze politico-sindacali.

Un ordine del giorno in merito ai provvedimenti da prendere in relazione alla crisi della siderurgia è stato proposto e accolto all'unanimità nel corso dell'assemblea della Comunità dei porti adriatici.

Jugoslave ferite in incidenti stradali

Due giovani donne jugoslave sono rimaste ferite (non gravemente) ieri mattina in due incidenti stradali avvenuti tra le 7 e le 8 del mattino. Nei pressi dell'Università, in via Valerio, è rimasta ferita la ventunenne Ilona Cepcik, che si trovava a bordo della «Austin» targata SU 613-48, guidata verso il centro cittadino dal 24enne Sandor Futo. La macchina è andata a sbattere contro un'altra auto jugoslava che la precedeva e, in seguito all'urto, la giovane donna spaccava con il capo il parabrezza ferendosi al mento, alla guancia sinistra e al labbro inferiore, che è stato trapassato da una scheggia di cristallo. Trasportata all'Ospedale maggiore con un mezzo privato, la straniera è stata medicata all'astanteria e quindi dimessa con prognosi di due settimane, salvo complicazioni.

Un'ora più tardi giungeva al nosocomio con un'autolettiga della Croce Rossa Marica Starc, di 23 anni, rimasta vittima di un investimento. Mentre attraversava la riva Nazario Sauro, all'altezza della stazione marittima, la straniera è stata urtata e gettata a terra dalla «Fiat 500», targata Pisa 120994, guidata in direzione di Campo Marzio da Fiorella Pastori, di 34 anni, residente a Pisa. In seguito all'incidente, la turista jugoslava ha riportato una contusione alla fronte, ematomi alla gamba sinistra e contusioni all'avambraccio sinistro. Medicata all'astanteria dell'Ospedale maggiore, è stata dimessa con prognosi di 7 giorni.

A Opicina, nei pressi dell'Obelisco, si è rovesciato l'altra sera con la propria motocicletta, una «Honda 500», il diciottenne Marino Lucka, abitante in via Dudivich 23. Ha riportato una ferita lacero-contusa al sopracciglio destro, escoriazioni al fianco destro e alle gambe. E' stato medicato all'astanteria dell'Ospedale maggiore e quindi dimesso con la prognosi di otto giorni.

CHIUSA LA VIA MAZZINI, TRAFFICO DIROTTATO

Scoppia una conduttura d'acqua

(Italfoto)

Una conduttura principale dell'acqua è scoppiata l'altra notte proprio all'incrocio tra via Mazzini e via Cassa di Risparmio. Il boato ha destato alcuni abitanti della parte bassa di via Mazzini i quali, affacciatisi alle finestre, hanno scoperto che la deflagrazione aveva provocato un ampio e profondo squarcio nell'asfalto, mentre l'acqua defluiva della condotta spezzata con notevole violenza. Sul posto sono immediatamente intervenuti i tecnici dell'Acega che hanno provveduto a isolare la conduttura, bloccando contemporaneamente il rifornimento idrico a sette edifici di via Mazzini. L'acqua si è anche infiltrata nella vicina sede della Banca Cattolica del Veneto.

I lavori di ripristino sono poi proseguiti durante l'intera giornata di ieri, nel corso della quale i tecnici, hanno approfondito lo scavo per isolare la tubazione da sostituire. Lo scavo è stato completato a notte inoltrata.

Stamane si provvederà alla sostituzione della sezione scoppiata con un tratto di nuova tubazione, dopodiché verrà riaperto il fusso destinato alle case «isolate». E' bene tuttavia precisare che sarà necessario un esame batteriologico da parte dell'Ufficio igiene, prima che l'acqua tornata ai rubinetti possa essere considerata potabile. L'utenza interessata è stata comunque già avvertita delle precauzioni da prendere.

ESTRAZIONI DEL LOTTO

BARI	68	55	49	73	22
CAGLIARI	13	32	63	35	34
FIRENZE	13	46	66	1	35
GENOVA	65	48	41	69	71
MILANO	12	79	52	85	23
NAPOLI	73	40	38	11	45
PALERMO	25	82	76	29	9
ROMA	88	11	12	54	49
TORINO	71	90	70	24	20
VENEZIA	68	31	7	66	46

LA COLONNA VINCENTE
2 1 1 2 1 2 1 2 2 X 1

La direzione centrale Enalotto comunica che nel concorso di ieri un giocatore ha totalizzato 12 punti vincendo 71 milioni 391 mila lire. L'unico dodici multimilionario è stato realizzato da anonimo con scheda ottupla giocata a Potenza.

Il montepremi è stato di lire 178 milioni 478 mila 339 lire.

Ai 95 vincitori con punti 11 spettano 563.600 lire, ai 1213 vincitori con punti 10 spettano 44.100 lire.

Nella zona 6 undici e 86 dieci. A Trieste sono stati realizzati 12 dieci, a Udine 3 undici e 14 dieci, a Pordenone 3 dieci, a Gorizia 8 dieci.

INIZIATIVE UTAT per OGNISSANTI

VIAGGI ALL'ESTERO in aereo
Leningrado e Mosca - in aereo: 27 ottobre - 3 novembre
Istanbul, la Porta d'Oriente - in aereo: 28 ottobre - 1 novembre
Malta, l'Isola dei Cavalieri - in aereo: 29 ottobre - 3 novembre
Bangkok, Facile Oriente - in aereo: 29 ottobre - 8 novembre
Terrasanta (Gerusalemme, Galilea, ecc.): 30 ottobre - 6 novembre
Egitto (Cairo - Assuan - Luxor) - in aereo: 30 ottobre - 6 novembre

VIAGGI ALL'ESTERO in autopullman
Vienna, per il Turismo facile: 29 ottobre - 1 novembre
Budapest, la Capitale sul Danubio: 31 ottobre - 4 novembre
Vienna, Circuito classico: 1-5 novembre
Praga, la Città d'Oro: 1-6 novembre

VIAGGI IN ITALIA in autopullman
Puglia - Basilicata - Calabria: 27 ottobre - 6 novembre
Sicilia, il Triangolo del Sole: 29 ottobre - 5 novembre
Napoli, Capri e Costa Amalfitana: 30 ottobre - 4 novembre
Sardegna pittoresca: 30 ottobre - 5 novembre
Gargano e Isole Tremiti: 30 ottobre - 3 novembre
Umbria romantica: 30 ottobre - 2 novembre
Riviera Ligure, Nizza, Montecarlo: 3-6 novembre
Isola d'Elba, Pisa e Siena: 3-6 novembre

UTAT VIA IMBRIANI N. 11 - TEL. 767831
GALLERIA PROTTI N. 2 - TEL. 68311

CORSI DI TEDESCO
AL CIRCOLO DI CULTURA ITALO-AUSTRIACO
Insegnanti in madrelingua
Iscrizioni giornalmente tranne il sabato
Via S. Nicolò 21/II p., dalle ore 18.30 alle 20

DUPLICA
v.le Ippodromo 2/2
tel. 763487 - 763488
CONCESSIONARIA
SIMCA 1000 - 3 versioni; 1000 - Rally 1 - Rally 2 (Nuova versione); 1100 - 7 versioni; 1100 - Furgoni
CHRYSLER 1307 - 2 versioni; 1308 GT; 1609 - Nuovo modello; 2000 - Automatica
MATRA Bagheera; Bagheera S
PRONTA CONSEGNA
RATEAZIONI SINO A 36 MESI SENZA CAMBIALI
MASSIME VALUTAZIONI DEL VOSTRO USATO
COMODO PARCHEGGIO INTERNO
CHRYSLER SUNBEAM MATRA SIMCA

UNA PERFETTA ESECUZIONE ARTIGIANALE CON PELLI DI PRIMA SCELTA
Pellicceria TOMASI
TRIESTE - VIA MAZZINI 26, II PIANO - TELEFONO 60886

Jeans velluto . . . . . L. 15.900
Maglia ciambella . . . . L. 10.900
„Mafalda"
ABBIGLIAMENTO VIA RIGUTTI 3/b Tel. 744216

PIZZERIA
TAVOLA CALDA
DA GINO
Con le migliori specialità napoletane tra cui
Pizza alla munezzaro
Spaghetti alla zingara
VIA PASCOLI N. 26
TEL. 793155
Chiuso lunedì

Dyane. L'auto in jeans.

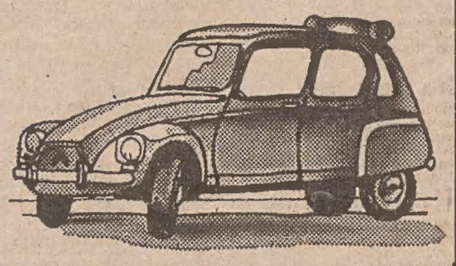

CONCESSIONARIA:
DINCONTI
VIA CORONEO 33
TEL. 762381
CITROËN DYANE

SEGNALAZIONI

Quando il tifo diventa incivile

«Ho assistito al Palazzetto dello sport all'incontro di coppa dei campioni tra la formazione locale di pallamano e quella israeliana; e purtroppo ho dovuto assistere anche a uno spettacolo indecoroso e incivile, veramente indegno della nostra città, come quello offerto da una massa di spettatori che ha reagito nei confronti dei tifosi della squadra israeliana, uno sparuto gruppetto sventolante vessilli biancoazzurri con la stella di Davide, in maniera a dir poco vergognosa. Mi sono sentito sprofondare, io stesso che tifavo per la Duina, nel sentire di quale rigurgito d'invettive è capace una massa ignorante: "Sporchi ebrei", "Il vostro posto è la Risiera", "Peccato che i nazisti non vi hanno bruciati tutti"; una donna, in segno di spregio, si è sollevata la gonna al cospetto di quel gruppo esibendo il proprio sedere.

«Poi ci meravigliamo, magari, quando i tifosi triestini in trasferta vengono ingiuriati quali "austriaci" e "slavi". Certo, non mi sarei mai aspettato che dei triestini, la cui civiltà e tolleranza è proverbiale com'è del resto dimostrato dall'esistenza nella nostra città di tanti luoghi di culto diversi (manca solo una moschea), fossero capaci di tanta acredine razzistica, abbandonandosi infine — al termine di una partita vinta dalla squadra ospite — a un'autentica caccia al singolo tifoso avversario: quattro o cinque facinorosi addosso a qualche ragazzino.

«Meno male che l'altoparlante ha annunciato alla fine che a qualificarsi era stata la nostra squadra, anziché quella ospite; altrimenti avremmo dovuto assistere, al palazzetto, a un autentico "pogrom" antisemita?». G. P.

Obbligatorio il contrassegno per i passi-carrai?

«Egregio direttore, la prego di pubblicare questa mia lettera, nella speranza che chi di competenza mi dia una risposta. Per motivi di lavoro e mancanza di mezzi di trasporto diretti, sono costretta a ricorrere all'automobile, cercando un posteggio alla mattina nel caos di piazza Scorcola e delle vie adiacenti. In via Martiri della Libertà esistono dei garage che non portano il prescritto contrassegno di passo carraio. Uno di questi giorni avevo lasciato la macchina in sosta davanti ad uno di questi garage e l'ho trovata spostata, per fortuna senza danni. Il giorno dopo, sistemata la vettura nella stessa posizione, mi sono sentita dire che avrebbero chiamato l'autogrù dei vigili urbani. A questo punto vorrei sapere se è obbligatorio — quando si sia ottenuta la concessione del passo carraio — apporre il contrassegno apposito. Grazie dell'ospitalità, L. F.».

I danni di guerra per la moto requisita

«Care "Segnalazioni", nel maggio del 1945 mi venne requisita una motocicletta. La richiesta dei danni di guerra venne accettata nella misura di 200 mila lire. In pagamento ho invece ricevuto soltanto 63 mila lire. Come la mettiamo, dal momento che i danni dovrebbero oggi essere valutati, se non erro, 300 volte tanto? Grazie dell'ospitalità». Lettera firmata.

IL VERDE È TUO: DIFENDILO!

CONTINUA L'INDECOROSO SPETTACOLO DI PIAZZA LIBERTA'

«Proteste inutili: il Comune non sente»

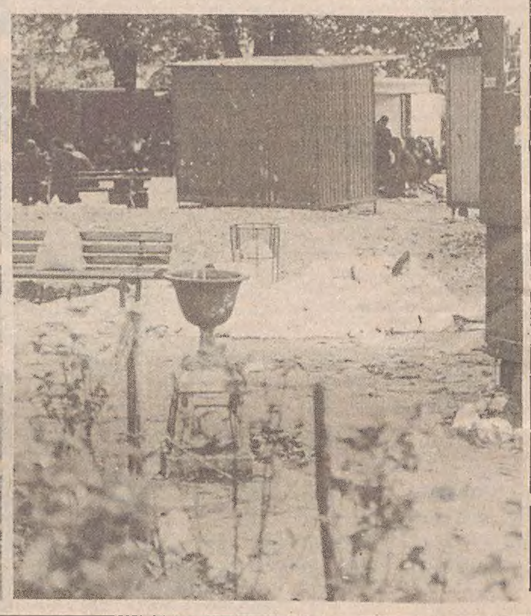

(Foto Leo Lorenzini)

«Care "Segnalazioni", mi dovete scusare se chiedo un po' di spazio per un argomento che già tanto ne ha rubato a queste ospitali colonne. Purtroppo, le proteste di tanti cittadini, amareggiati e giustamente indignati per l'indecoroso spettacolo quotidiano che presenta piazza della Libertà, non sono servite a nulla. Il Comune, responsabile della pulizia e del decoro della piazza, continua a tollerare lo sconcio spettacolo. Certamente nessun rappresentante della civica amministrazione abita in quella zona e un tanto basta per lasciare le cose come prima. A questo punto sarebbe quasi inutile continuare a protestare, tanto il Comune non sente. Grazie per l'ospitalità, F. S.».

Un atto di onestà

«Care "Segnalazioni", tramite vostro vorrei esprimere tutta la mia riconoscenza alla gentile persona che, sabato scorso, con tanta sollecitudine, mi ha fatto trovare nella cassetta della posta il portafoglio che avevo smarrito. Grazie, Alessandro Pordelli».

I più danneggiati dal blocco dei bus

«Care "Segnalazioni", ho parlato in Prefettura in merito allo sciopero del servizio trasporti dell'ACT, sottolineando la necessità d'intervenire energicamente affinché sia provveduto a dare il servizio pubblico agli autobus privati della Regione, onde sopperire alle necessità dei cittadini che non hanno l'automobile e devono pur muoversi.

«Già molti anni or sono è stato fatto così e il sottoscritto può darne una prova, essendo in quel tempo in una società di autobus privati. E nemmeno i mezzi militari non intervengono più?

«Siamo tutti d'accordo che i diritti di chi lavora sono sacrosanti, ma anche i diritti dei cittadini sono sacrosanti.

«Come si concilia questo rebus?

«I danneggiati sono sempre i più poveri, senza macchina: è bene che le autorità e soprattutto la Regione provvedano con la massima urgenza se vogliono avere credibilità in ogni loro azione. Grazie dell'ospitalità». Pietro Pagliaro

Nelle lettere indirizzate alle **SEGNALAZIONI** indicare sempre il proprio nome, cognome e indirizzo anche quando si desidera che la firma non compaia.

Le elezioni al collegio dei periti industriali

Sullo svolgimento delle elezioni per il rinnovo del consiglio direttivo dei periti industriali, riceviamo con preghiera di pubblicazione:

«Egregio signor direttore, con riferimento all'articolo apparso sul "Il Piccolo" di domenica 9, in qualità di consigliere uscente del consiglio direttivo dei periti industriali della Provincia di Trieste, nonché di candidato "silurato" nelle elezioni svolte per il rinnovo di tale consiglio, la prego di voler pubblicare nel merito le seguenti precisazioni:

«1) la seduta del 3 corrente, svolta in seconda convocazione presso la sala convegni della Camera di Commercio, non può essere considerata valida in quanto alla stessa non era presente il numero minimo di un quarto degli iscritti, come prescritto dalla normativa vigente.

«2) le elezioni svolte in tale assemblea sono pertanto da ritenersi non valide anche perché quanto dettato dall'art. 4 del D.L.L. 23.11.1944 n. 382 che stabilisce che lo spoglio delle schede deve essere eseguito alla presenza di tutti i convenuti all'assemblea e la nomina degli eletti, proclamata alla fine della stessa, non è stata rispettata; infatti, l'urna con le schede votate è stata trasportata nella sede del Collegio alla fine dell'assemblea ed appena la sera seguente sono stati "precettati" alcuni iscritti assenti all'assemblea onde poter raggiungere il numero minimo richiesto dalla legge. Quindi, a conclusione di tale votazione, i due scrutatori (uno dei quali era candidato alle elezioni) prescelti dal presidente del Collegio e della assemblea, alla presenza di un paio di iscritti, che per ultimi avevano espresso il loro voto, è stato eseguito lo spoglio delle schede.

«3) durante un mio intervento in assemblea, effettuato per criticare le varie carenze riscontrate nella conduzione del Collegio, da attribuirsi al presidente, al segretario e ad un consigliere, quest'ultimo ed il presidente, mantenevano nei miei confronti un comportamento di derisione e di scherno, interrompendo più volte la mia esposizione, per affermare ai presenti che quanto stavo affermando non era corrispondente a verità; il consigliere predetto, proferiva inoltre nei miei riguardi un epiteto gravemente offensivo alla mia dignità personale e professionale; per il qual motivo ho già sporto contro lo stesso querela presso la locale Procura della Repubblica.

«Alla fine delle repliche dei suddetti presidente e consigliere, ho chiesto la parola onde poter dare ai colleghi intervenuti in assemblea le prove inconfutabili che le informazioni e le critiche espresse nella mia esposizione corrispondevano a verità, ma il presidente mi ha negato tale diritto di replica. Per i fatti sopraesposti sto predisponendo ricorso nei termini di legge al consiglio nazionale dell'Ordine. Ringrazio sentitamente per l'ospitalità, p.e. Francesco Aquilante».

Regala una cagnetta

«Causa improvvisa partenza, regalerei a persona veramente amante degli animali una cagnetta cocker spaniel di 3 mesi, tanto affettuosa e bella. Tante grazie, Silvana Mozina (421740)».

ARGOMENTI DI ATTUALITÀ DISCUSSI NELLE SEGNALAZIONI

Traffico caotico e parcheggi a pagamento

La Cooperativa dei posteggiatori risponde alle contestazioni di un lettore

Dal presidente della Cooperativa posteggiatori, Gianfranco Arban, riceviamo, con preghiera di pubblicazione, una lettera in risposta agli interrogativi posti da un lettore sul problema dei parcheggi già dell'A.C.I. ed ora gestiti da una cooperativa.

«Con riferimento alla lettera apparsa sulle "Segnalazioni" di domenica 9 ottobre e firmata dal signor M. I., vorremmo fare alcune precisazioni ed osservazioni. Ci appare strano che il lettore non abbia mai protestato in passato quando la gestione dei posteggi era assegnata all'ACI e mancavano i tracciati blu prescritti dal codice stradale e così le tabelle tariffa. Ebbene, dal mese di agosto, da quando cioè la gestione dei posteggi è stata lasciata dall'ACI e assegnata alla cooperativa, avviene quanto segue:

«tutti i posteggi sono delimitati da strisce blu (dipinte personalmente dai soci);

«tutti i parcheggi hanno le tabelle con indicate le tariffe e l'ora di apertura dei parcheggi (ore 8-20, prezzo L. 200 orarie);

«esclusivamente in piazza Sant'Antonio manca la tabella (in quanto vi sono state delle difficoltà di carattere tecnico sia nel reperire il materiale sia per stabilire il posto dove fissare la tabella;

«i posteggi sono custoditi sempre da un membro della Cooperativa, il quale è facilmente riconoscibile sia per la divisa che indossa sia per il contrassegno metallico.

«Per quanto riguarda i posteggi in seconda fila, facciamo presente che in tutti i parcheggi custoditi d'Italia c'è questa situazione e sono accettati purché non intralcino il traffico; quanto alla sosta sul sagrato della chiesa di S. Antonio, vorrei far presente che noi non siamo vigili urbani e non è di nostra competenza, né abbiamo l'autorità per allontanare coloro che vi lasciano le loro macchine. In merito al pagamento di mille lire, anche per mezz'ora di parcheggio, il lettore, riferisce con singolare leggerezza e faciloneria non situazioni personali vissute direttamente ma quelle di anonimi.

«Per concludere, invitiamo il lettore M. I. a venire a lavorare con la Cooperativa, facendo il nostro orario (10 ore al giorno) a turnazione e con tutte le condizioni atmosferiche. In questo modo, le "cifre da capogiro" indicate dal lettore potranno essere verificate nella loro esatta dimensione. Egli potrà altresì verificare la fondatezza di tutte le sue affermazioni. In fede, Gianfranco Arban».

* * *

Sullo stesso argomento altri due lettori ci hanno scritto ed entrambi per difendere l'operato dei posteggiatori. Delle loro lettere pubblichiamo, per ragioni di spazio, i passi più significativi.

L'ing. G. C. tra l'altro scrive: «L'ho già detto in altre occasioni, ma giova ripeterlo: i posteggiatori fanno un lavoro utilissimo, ma ingrato, a favore degli automobilisti, e, se non ci fossero loro, che aiutano appunto con i posteggi anche fuori tracciato, ma che non intralciano affatto la circolazione, il caos sarebbe sì completo. Questo a commento di quanto viene scritto da coloro che ce l'hanno con i posteggiatori, è da pensare per motivi personali, che non intaccano però il meritorio servizio fatto dai posteggiatori stessi.

«A questo proposito fa meraviglia che a seguito dell'intervento del lettore M. I., per nulla obiettiva, ma invece offensiva verso i posteggiatori, i Vigili urbani ed anche il Comune, da martedì, stiano con accanimento, degno di miglior causa, quasi presidiando i posteggi e se la prendano con i posteggiatori, perché non vengano posteggiate auto fuori tracciato, anche quando non intralciano minimamente il traffico.

«Ho avuto modo di veder fare questo servizio, oltre a vari vigili, addirittura un ufficiale ed un incaricato del Comune. Veramente strano! Penso che anche ai vigili urbani ed ai funzionari comunali preposti dovrebbe essere nota e chiara l'utilità dei posteggi ed il lavoro dei posteggiatori, anche per quanto riguarda la possibilità di posteggiare auto fuori tracciato che, ripeto, non intralciano in alcun modo il traffico. Allora perché accanirsi tanto?

* * *

Il rag. Ezio Franzutti, dal canto suo, scrive: «... Io da anni mi servo di tali posteggi e conosco tutti i posteggiatori, sulla cui correttezza non posso che complimentarmi. E' vero che per le vetture fuori posteggio, se non si avverte il posteggiatore sull'ora del ritorno, vengono richieste 1000 lire, che in ogni caso, al ritiro della vettura, se esso avviene prima del previsto, vengono restituite per la parte di tempo non usufruita.

«Io, che per i miei continui spostamenti in città sono costretto a cercare spesso un posteggio, non posso che apprezzare il lavoro svolto dai posteggiatori, sia nelle giornate di bel tempo sia, soprattutto, in quelle estremamente disagevoli, in quanto so di poter contare su un posteggio certo, controllato e sicuro». Il lettore conclude richiamando l'attenzione delle autorità responsabili sulla situazione di caos che invece caratterizza tante zone della città, dove non è assolutamente possibile trovare un posto per la propria automobile.

La contingenza degli avvocati

«Non sanno più a quale santo votarsi i poveri avvocati, aspettando la benedetta contingenza. Un momento, però. Esiste e funziona, nella capitale, una certa Cassa, che non è un istituto di beneficenza per chiunque, bensì un ente di previdenza ed assistenza, esclusivo per la categoria forense di tutta la nazione. Stando così le cose, il suo presidente, dott. Baresi potrebbe lodevolmente appellarsi all'on. Bonifacio, ministro di Giustizia, inducendolo, meglio che può, a completare con la propria firma (rendendolo così esecutivo) il grazioso decreto, esteso fra l'altro da un mucchio di tempo, che riconosce, ai rampolli di Cicerone, il diritto al vitale beneficio, di cui la legge speciale "Rognoni" del maggio 1975. Se fosse questa, come si spera, la mossa alfine vincente, al dott. Baresi sarebbero infinitamente grati gli avvocati di antico pelo costretti oggidì a... tirare la carretta. Grazie per la cortese ospitalità. Avv. Gaetano Capurso».

Lampadine deboli nel rione di S. Luigi

«Carissime "Segnalazioni", noi abitanti di San Luigi (via Aldegardi, Mauroner, dei Porta, Biasoletto, Chiadino), speriamo molto nella vostra ben nota utilità, perché venga risolto almeno uno dei tanti problemi del rione: quello dell'illuminazione. Chi deve muoversi alla sera per le suddette strade si trova in grave difficoltà: le vie sono quasi completamente buie. Gli impianti ci sono, però la luce che danno le lampadine non è sufficiente a illuminare neanche i marciapiedi direttamente sottostanti e questo con grave pericolo per i passanti.

«Non occorre che il Comune mandi qualche tecnico in sopralluogo; basterebbe che i due assessori che abitano nelle vie suddette facciano quattro passi subito dopo l'imbrunire. E' tanto difficile? Non l'hanno proprio notato? Si può sperare in una soluzione, anche semplice, aumentando cioè i watt delle lampadine sui pali (nuovi, in cemento) già esistenti? Oppure bisogna aspettare il rinnovo del Consiglio comunale? Ringraziandovi sentitamente, porgiamo distinti saluti». Seguono 221 firme.

Il nobile appello di una donna generosa

«Egregio direttore, mi scusi se vengo a disturbarla per un problema personale, ma che a me sta tanto a cuore. Un mio fratello, che è attualmente in cura a Vercelli, soffre da anni di un'affezione ai reni. L'unico modo per salvarlo sarebbe quello di offrirgli la possibilità di un trapianto renale. Si tratta di un'operazione che costa molto, troppo per le nostre disponibilità. Io mi ero offerta di donare uno dei miei reni, ma i sanitari mi hanno fatto sapere che ciò non sarebbe stato possibile a causa delle mie condizioni di salute. Avvilita di non poter essere di aiuto a mio fratello in questo modo, ho pensato che forse una soluzione ci sarebbe comunque. So che le cornee sono molto ricercate e che per esse si offrono grosse cifre. Ecco, io sono pronta a dare una delle mie. Sono anziana e una sola mi basta. Ma è possibile in base alle nostre leggi, donare un occhio da vivi? Io non lo so, ma se fosse, potrei risolvere il mio problema. Un occhio per un rene a mio fratello. C'è qualcuno che può aiutarmi, che può darmi un'utile indicazione? Intanto ringrazio lei per la cortese ospitalità che vorrà concedermi. Il mio numero di telefono è 813721». Lettera firmata.

LE ORE DELLA CITTA'

Famiglia e scuola

Domani, il preside prof. Nereo Salvi terrà ai genitori una conversazione su «La valutazione degli alunni della scuola elementare e media». E' questo il primo di una serie di incontri settimanali di studio organizzati dall'associazione «Famiglia e Scuola» nella sala di via Battisti 13, con inizio alle 17.30.

Cai - XXX Ottobre

Domenica 23 ottobre gita a Tramonti di Sopra, con escursione nella Valle del Meduna, fino al bacino di Selis e per la Val d'Inglagna a Ca' Selva e Chievolis. Gita facile in uno stupendo paesaggio di boschi e laghi montani. Partecipano anche i giovani dell'ESCAI. Per iscrizioni e programma dettagliato: CAI XXX Ottobre, via S. Pellico 1, tel. 68795.

A. Tigelli

Tichtz de Tutzingen è stato conferito per la seconda volta il Marc'Aurelio d'oro a Roma alla presenza delle massime autorità per il suo contributo all'arte contemporanea.

Scuola a cinque anni!

Bambini e bambine nati nel 1972 possono frequentare a cinque anni la prima elementare. Classe non numerosa autorizzata dall'Ispettorato Scolastico. Istituto Fermi, via Coroneo 1, tel. 732042.

Il PEELING di Maria Fedele

rende la pelle del viso e del collo compatta e levigata; elimina le piccole rughe, macchie, brufoli; idealle equilibrante per le pelli grasse o secche. Risultato garantito. Via Cassa di Risparmio, 11. Telefono 31901.

Gite dell'AURORA VIAGGI

30/10 - 1/11 gita in pullman a Zara e Sebenico.
Quota Lire 39.000

2/11 - 6/11 viaggio in pullman a Budapest.
Quota Lire 120.000

Informazioni e prenotazioni presso l'Aurora Viaggi, in via Cicerone 4, telefono 60261.

Per le signore al CdS

Per i pomeriggi dedicati dal Circolo della Stampa alle signore ed organizzati da Fulvia Costantinides, mercoledì alle 16.30, nella sede di corso Italia 12, avrà luogo un incontro con il Teatro Stabile del Friuli-Venezia Giulia. Saranno presenti con la direzione, Valeria Moriconi e gli altri interpreti di «Storie del bosco viennese» di prossima programmazione. Sono invitati quanti si interessano dell'argomento.

Coro Alabarda

Martedì 18, alle 20.30, al Ridotto del «Verdi», il coro «Alabarda» inaugurerà il ciclo delle riunioni dell'ESCAI XXX Ottobre, con l'esecuzione di dodici canzoni folkloristiche e di montagna. Durante la serata, sarà illustrato il programma culturale ed escursionistico dell'ESCAI XXX Ottobre. L'ingresso è libero.

La Cicogna

Campagna al risparmio 1977! Gonne Kilt da lire 7.900. *La Cicogna* via Carducci, 15.

La Cicogna

Campagna al risparmio 1977! Sacchi termici imbottiti per passeggini da lire 19.500. *La Cicogna* via Reti, 8.

Istituto di bellezza!

A' la femme chic, piazza Goldoni 5, tel. 795060. Cosmesi elettronica con jonoforesi anticellulite, rassodante, dimagrante, antismagliature. Sauna e massaggi. Depilazione definitiva Propil. Trattamenti al viso e al seno

Parlando di pellicce

Una pelliccia la si può trovare in un qualsiasi negozio. Un maestro pellicciaio è un po' più difficile. *Ottavio Mazaroli* vi offre la sua lunga esperienza, la sua capacità e la ben conosciuta serietà. Largo Barriera, 15, tel. 794166.

L'hobby dell'eleganza

Un passatempo piacevole ed economico: fare da sole i vostri vestiti. Alla Scuola taglio e cucito Desco imparerete in brevissimo tempo a confezionare i vostri modelli. Via Destriero 11, tel. 744458.

Amici dei funghi

Il gruppo micologico «Bresadola» informa soci e simpatizzanti che domani, alle 19.30, avrà luogo la consueta riunione nella sala delle conferenze del Museo civico di storia naturale, in via Ciamician 2. Nel corso della riunione verranno proiettate le diapositive presentate al recente concorso fotografico sui funghi.

Borse di studio

La «Fameia capodistriana» ricorda che le domande di partecipazione al concorso delle otto borse di studio, di lire 100.000 ciascuna, destinate a studenti di origine istriana frequentanti gli istituti medi superiori, devono essere presentate entro il 20 ottobre alla «Fameia capodistriana», in via S. Pellico 2.

Karate

La Soc. Karate Club Trieste inizia i corsi presso la palestra della scuola elementare E. Fornis di via Vasari, 23. Si terranno lezioni di Karate, Nunchaku, Tam BO difesa personale per maschi, femmine, bambini. Istruttore federale Cintura Nera 3.o Dan. Informazioni ed iscrizioni in palestra martedì - giovedì alle ore 20.30 oppure telefono 820832.

Ginnastica ...al mattino

La Palestra della Salute per soddisfare le numerose richieste terrà a partire da lunedì 17 c. m. dei corsi di ginnastica femminile con orario 9.30-10.30. Informazioni dalle 17 alle 21 al Circolo Enal della CGIL largo Papa Giovanni 6. Tel. 775743.

Tennistavolo alla Farit

I corsi di tennis tavolo per bambini e ragazzi avranno luogo al lunedì dalle 16 alle 20. Per gli adulti gli allenamenti si svolgeranno invece ogni mercoledì dalle 20 in poi.

LAUTA MANCIA

a chi darà notizie utili ritrovamento ALFA ROMEO 1300 color blu targata TS 145003.

Telefonare 726223 Trieste.

Nozze d'oro

L'ing Carlo Rossit e la sua gentile consorte, signora Maria, festeggiano oggi il cinquantesimo anniversario del loro matrimonio. Il rito, che il 16 ottobre 1927 li fece sposi nella chiesa della Beata Vergine del soccorso, verrà rinnovato questa mattina, alle 11.30, nella chiesa di S. Francesco a Muggia, officiante il parroco mons. Giorgio Apollonio. Alla coppia è pervenuta la benedizione del Santo Padre. Nella lieta ricorrenza, un augurio particolare fervido viene rivolto ai due coniugi dal figlio Fulvio, dalla nuora Mariuccia, dalle nipoti Gabriella e Antonella, dai parenti e da tutti gli amici. Felicitazioni vivissime.

Telefono amico

Telefono amico, un invito continuo a chiamare.

VENDITE GIUDIZIARIE
fallimentari ereditarie volontarie

Martedì ore 16 asta

In via Vittorino da Feltre 2: a qualsiasi prezzo televisore Geloso, mobili abitazione.

Giornalmente senza aste

In piazza Goldoni 1 e via Vittorino da Feltre 2: mobili nuovi abitazione, articoli arredamento.

Sabato ore 16 asta

In via Ananian 2: televisore Atlantic, oggetti oro, orologio Longines, pistola a gas.

Bollettino settimanale

Con descrizione dettagliata dei lotti in vendita. Gratuito in piazza Goldoni n. 1.

AMICI U.T.A.T.

Domani, lunedì 17 ottobre, alle ore 18.30, nella sala maggiore del CIRCOLO AQUILA (via Rossini, 4), gentilmente concessa, gli Amici GASPERINI presenteranno il film sul VIAGGIO SPECIALE AMICI a PRAGA.

arredamenti dorligo
Vi invita alla
SVENDITA TOTALE
autorizzata dalla CCIAA al 14-10-77
nel negozio di via Carducci 19-A
MOBILI ✣ OGGETTI ✣ TESSUTI
A PREZZI SCONTATISSIMI
UN'OCCASIONE
PER UN ACQUISTO QUALIFICATO
arredamenti dorligo
Via Sorgente 4 - tel. 790080

GIOIELLERIA-OROLOGERIA
G. Petris & Figli
34100 TRIESTE
PIAZZA GOLDONI 10-TEL. (040) 796440
CONCESSIONNAIRE OFFICIEL
SOLVIL ET TITUS 1887
GENÈVE

VENDEMMIA NELL'UOMO
Godina
VIA CARDUCCI 10
VIA ORIANI 3
Incredibili gli assortimenti e interessantissimi i prezzi
ABITO UOMO CON GILET pura lana vergine da L. 89.000 in poi
GIACCA UOMO pura lana vergine da L. 59.000 in poi
PANTALONI pura lana vergine da L. 26.000 in poi
JEANS velluto puro cotone da L. 16.900 in poi
DA NOI IMPERA LA PURA LANA VERGINE E COME FATTO MODA IL VELLUTO IN TUTTE LE SUE VARIANTI

UCV CIT
VIAGGIO DI CAPODANNO
INDIA DEL SUD E CEYLON
30.12.77 - 8.1.78
Visita di Delhi, Madras, Bangalore, Mysore, Colombo, Kandy. Pensione completa in alberghi di I cat. e di lusso. Lire 795.000 + tassa d'iscrizione.
UFFICIO CENTRALE VIAGGI - CIT
Piazza Unità d'Italia, 6 - Telefono 62621

Louise boutique
VIA CORONEO 7

Un miniappartamento a prezzo bloccato e con pochi contanti? SI!
Al Residence "le fontane"

Per saperne di più venite all'Uff. Vendite del cantiere (v. Matteotti 5) o alla Domus (gall. Tergesteo)
domus

MOBILI Trieste
via Battisti 19 - via Polonio 5 - tel. 795324
CAMPONOVO
Ampia scelta per tutti i gusti.
Visitateci con fiducia:
stiamo servendo
la terza generazione di triestini.

FIDUCIA NELLA FUNZIONE DEL NOSTRO SCALO

Un nuovo ponte di legno dal Canada all'Adriatico

Significativo l'interesse della «Seaboard» di Vancouver che ha fatto giungere un rilevante carico di compensati

(D. L.) La «Seaboard», una fra le maggiori e più qualificate imprese mondiali dell'industria della lavorazione del legno, con stabilimenti nella Colombia britannica del Canada, ha sbarcato nel nostro porto, avvalendosi della cooperazione di una nota azienda triestina, un ingente carico di compensati multistrato, che serviranno per la vendita nei mercati nazionali ed esteri.

Si tratta di legnami lavorati con conifere americane, col Douglas Fir e di prodotti rivestiti in fibroresina. Un vero «ponte» di legno dal Canada all'Adriatico: infatti è la prima volta che dalla costa americana del Pacifico arrivano oltre un migliaio di metri cubi di questi compensati, già pronti per essere venduti.

La «Seaboard Lumber Sales Co. Ltd.», con sede centrale a Vancouver, inizia proprio dal nostro porto una vasta campagna di penetrazione dei suoi prodotti, appoggiandosi alla ETT di Roma, e a Trieste allo Scalo Legnami, dove esistono i modernissimi capannoni della Rosa-Rosa-Service.

Gli esperti della Seaboard conoscono bene il nostro scalo, che è qualificato come il più razionale in campo mediterraneo, e sta potenziandosi, secondo un vasto e impegnativo programma di lavori, progettato dall'Associazione triestina dei commercianti di legnami, la quale ha ottenuto dall'Ente Porto la concessione di gestire l'intero Scalo di Servola fino al 1992.

Nella vastissima area, in buona parte coperta da capannoni, verranno costruiti binari, svincoli stradali, servizi antincendio, un distributore di carburanti, nonché un «Trade Center», cioè un edificio che servirà agli operatori nazionali ed esteri per la trattazione dei loro affari. Il «Center» sarà modellato secondo le tipologie dei centri di affari esistenti in alcuni porti del Nord Europa e del Pacifico nordamericano. Si tratterà di una specie di «borsa del legno», per le funzioni che verranno riservate a questa istituzione, unica nel suo genere nel Mediterraneo.

Un vecchio operatore triestino ha ricordato, a proposito del «Trade Center», «che il crocevia del Tergesteo, dove prima del 1910 i "legnameri" cittadini trattavano grossi affari in rovere di Slavonia, in faggio di Tarnova, in abete carinziano, in pregiate essenze brasiliane, in mogani indiani ecc., risorgerà nel moderno Scalo di Servola, ridandogli quella classica funzione emporiale che ebbe un tempo e che oggi sta riacquistando un valore mercatistico internazionale».

La «Seaboard», valendosi del cargo «Velenje», ha sbarcato il primo contingente di compensati multistrato: per la precisione 560 pacchi, equivalenti a circa mille metri cubi. Domani, lunedì, i dirigenti canadesi riceveranno allo Scalo legnami gli operatori triestini e nazionali assieme ai rappresentanti della stampa, per illustrare la nuova iniziativa e le prospettive per il futuro.

Lutto per la scomparsa del dott. Ettore Nordio

Vasto compianto ha suscitato la scomparsa, alla tarda età di 88 anni, del dott. Ettore Nordio, appartenente a una delle più note famiglie cittadine e apprezzato da più generazioni per la sua valentia di chirurgo. Il compianto rappresentante della nostra classe medica era figlio dell'architetto Enrico Nordio, progettista del Palazzo di Giustizia e fratello dell'architetto Umberto al cui nome è legata la sede dell'Università. Il dott. Ettore Nordio, nato nel 1889 aveva conseguito la laurea a Vienna nel 1914 e quello stesso anno varcò il confine per arruolarsi, volontario irredento, nell'esercito italiano.

Ottenuta la nomina a tenente medico fu assistente presso l'ambulanza chirurgica d'Armata, sempre in zona d'operazioni fino al giorno 3 novembre 1918, quando tornò a Trieste in grigioverde ed ebbe dal Comando supremo l'incarico di prendere in consegna l'Ospedale Militare. Passato successivamente all'Ospedale Maggiore si affermò per le sue cognizioni e la sua tecnica operatoria tanto che, nel 1930, fu definito in un atto ufficiale «chirurgo completo al quale si può affidare la direzione di qualsiasi reparto».

Chiamato alle armi nel 1940 come Maggiore medico Ettore Nordio fu nominato consulente chirurgo degli Ospedali militari di Trieste e diresse per diversi mesi un nucleo chirurgico in zona d'operazioni.

Anche dopo aver dovuto, per l'età avanzata, rinunciare alla pratica attiva continuò ad aver vivo interesse per la medicina da lui considerata sempre una missione più che una professione.

Alla moglie dello scomparso, signora Margherita Benussi (avevano celebrato le nozze d'oro nel 1969) ai due figli, ai numerosi nipoti e a quanti altri prendono il lutto, sincere condoglianze.

Premio nazionale «Spatola d'argento»

Il gruppo regionale artigiani pittori-decoratori e tappezzieri in carta aderenti alla Federazione degli artigiani del Friuli-Venezia Giulia sotto gli auspici della Confederazione generale italiana dell'artigianato organizza contestualmente all'Avtec 1977, mostra specializzata sulle tecniche di applicazione delle vernici, dei materiali da rivestimento ed affini che si svolge dal 20 al 24 ottobre nell'ambito della fiera di Trieste, il premio nazionale «Spatola d'argento».

Le Spatole d'argento verranno consegnate ad un rappresentante artigiano pittore-decoratore tappezziere in carta delle diverse province italiane, che ha sviluppato la sua impresa sia dal punto di vista qualitativo, sia qualificando nuove forze giovanili ed ha svolto accanto alla propria attività imprenditoriale una incisiva azione sindacale.

La manifestazione si svolgerà il 22 ottobre c.a. presso la Sala maggiore della Camera di commercio di Trieste e nel contesto della stessa l'Esa - Ente sviluppo dell'artigianato, organizza il 21 e 22 ottobre presso l'Ente fiera di Trieste un corso di aggiornamento per gli artigiani pittori e decoratori della nostra regione sulle tecniche di applicazione delle pitture e vernici.

Gite e soggiorni

SOCIETA' ALPINA DELLE GIULIE CAI TRIESTE: Domenica prossima 23 escursione a Studena Alta e traversata dal Vallone di Glerlis al Canal del Ferro per Forcella Ponte di Muro (m 1485) e lo sperone de «i Falcons» (m 1693): percorso vario e non difficile di fronte alle dolomitiche Punte di Glerlis e allo spettacolare massiccio dello Zuc del Boor. Partenza in corriera alle 6.15 da piazza Unità d'Italia. Programma particolareggiato e iscrizioni in sede dalle 19 alle 21 (tel. 60317).

Il nuovo direttivo dell'Associazione Argas

L'Argas, accademia regionale giuliana acconciatori signora, ha rinnovato il proprio direttivo, che risulta così composto: presidente Luciana Bosè, direttore accademia Sarina Miccoli, direttore tecnico Silvia Klatosky, vicepresidenti Sergio Marchioro e Flavio Suffi, segretaria Giovanna Staurini, Cassiere Giuliana Oeser, Revisori conti Marisa Fornasaro e Walter Biagiolini, addetto stampa Walter Biagiolini, consiglieri Lia Lertua e Itala Bercè.

Riunione di genitori giovedì al «Carducci»

I genitori degli studenti dell'Istituto Magistrale «Carducci» sono invitati a una riunione che si terrà giovedì 20 prossimo con inizio alle 18 per l'illustrazione degli adempimenti relativi al rinnovo degli organi collegiali e alle elezioni ai consigli distrettuale e provinciale.

Nell'occasione il preside rilascerà ai richiedenti i certificati di autenticazione firma per uso elezioni scolastiche.

UGV CIT

Voli speciali di Ognissanti per LONDRA

Partenze da Venezia:

31/10 - 4/11 Lire 184.000
4 - 7/11 Lire 161.000

+ tassa d'iscrizione

comprendente viaggio aereo, albergo di I cat., stanze doppie con bagno, pernottamento e prima colazione e trasferimenti a Londra.

Posti limitati.

UFFICIO CENTRALE VIAGGI CIT - Piazza Unità 6, tel. 62621

ELARGIZIONI VARIE

In memoria di Guido Alessi, da Rino e Marcella Tinti 5000 pro Centro tumori.

In memoria di Pina Costanzo nel trigesimo da Albina Sferza 10.000 pro Chiesa della Madonna del Carmelo.

In memoria di Pino Serlenga nel I anniv. dalla moglie Clara 10.000 pro Villaggio del Fanciullo e 10.000 pro ECA (gerocomio).

In memoria di Wanda Mosetti ved. Bonifacio nel I anniv. (16.10) dalla figlia Liana e genero Giuliano Chittero 10.000 pro Suore Domenicane infermiere, 10.000 pro Parrocchia S. Vincenzo de' Paoli e 10.000 pro Famiglia Umaghese.

In memoria dell'avv. Arrigo Palese nel V anniv. dalla moglie 10.000, da Carmen e Mario Fragiacomo 5000 pro UILDM (distrofia muscolare).

In memoria di Giovanna ved. Battelini nel V anniv. (16.10) dalla figlia Ondina 10.000 pro Unione italiana ciechi e 10.000 pro Centro tumori M. Lovenati; dall'amica Ida 5000 pro Unione italiana ciechi.

In memoria di Olga Abbondanza nel V anniv. dalle famiglie Abbondanza e Vittori 15.000 pro Centro cardiologia (Osp. maggiore).

In memoria di Mario Bernetti nel VII anniv. (16.10) dalle sorelle e fratello 5000 pro Istituto Rittmeyer.

In memoria di Angelo Tusset nel VII anniv. dal figlio Renzo Tusset 5000 pro Centro tumori e 5000 pro Istituto ciechi Rittmeyer.

In memoria di Cornelia Dagostini nell'XI anniv. dal marito e parenti 10.000 pro Centro tumori Lovenati.

In memoria di Irma Polo nell'XI anniv. dalle sorelle Alda e Italia Quaini 10.000 pro Lega Nazionale.

In memoria di Maria ved. Muiesan nel XV anniv. (17.10) dai figli 10.000 pro Fondo Giovanni Banelli.

In memoria di Mario Badini (Badich) per il compleanno (15.10) dalle sorelle Anita e Ardemia 10.000 pro Istituto Rittmeyer e 10.000 pro Unione it. lotta distrofia muscolare.

In memoria di Adamo Lepore dagli amici Frv. La Porta, Kavis, Baichin, Storelli, Sovrano, Appolonio, Cocini, Caris 50.000, dagli inquilini e condomini di via Baiamonti 2 52 mila pro III Geriatria Ospedale Maddalena.

In memoria di Gilda Temini nel XVII anniv. (17.10) dal figlio Bruto 20.000 pro Istituto Rittmeyer.

Nel 45.o anniv. del suocero dalla nuora Cornelia Derossi 5000 pro Villaggio del fanciullo.

In memoria di Odorico Ravalico nell' XI anniv. dalla moglie Giorgina e dal figlio Lidio 5000 pro Missione triestina nel Kenya.

In memoria di Mario Morosi dalla famiglia 20.000 pro Centro tumori Lovenati.

Nuovo orario per la raccolta delle elargizioni da domani lunedì 17.

Da lunedì a venerdì dalle ore 15.30 alle ore 18 - Sabato dalle ore 10 alle ore 12.30

Da Fernanda Micheli 5000 pro Rifugio animali ASTAD.

In memoria di Francesco Bach da Eleonora e Aldo Terzon 5000 pro Frati cappuccini di Montuzza.

In memoria di Francesco Apollonio dalla cognata Giuliana col marito Luigi Freno 10.000, dalla cognata Laura col marito Armando Ieva 10 mila pro Ass. naz. assistenza bambini spastici.

In memoria di Tommaso Bertasso da Elvia Combac 5000 pro Reparto di cardiologia Osp. Maggiore (prof. Camerini).

In memoria di Pietro Desabbata dal personale medico e paramedico della clinica psichiatrica 14.000 pro Assoc it. assistenza spastici.

In memoria di Pina Dodini ved. Deffar da Slivana e Marina Trampus 10.000 pro Centro tumori Lovenati.

In memoria di Pietro Fasano dai condomini di via del Veltro 61 50.000 pro Centro tumori «Lovenati»; da Pina Gerbec 5000 pro ECA e 5000 pro Ex allievi ricreatorio Giglio Padovan; da Giorgio e Liliana Milazzi 10.000, da Laura Selles 5000 pro UILDM (distrofia muscolare).

In memoria della zia Alice Canzi dai nipoti Ornella e Nino 25.000 pro Assoc. granatieri di Sardegna «G. Stuparich».

In memoria di Angelina Cozzi da Aurelia Arrigoni 5000 pro Chiesa metodista (scala Giganti).

In memoria di Carolina Quaini dalle figlie Alda e Italia Quaini 10.000 pro Lega Nazionale.

In memoria di Gianvittorio Quaini dalle figlie Alda e Italia Quaini 10.000 pro Lega Nazionale.

In memoria dello zio Nicola Longo da Etta, Romano e Nico 40.500 pro Spastici.

In memoria di Emilio Fabbris dalle famiglie Guido e Luigia Scala 15 mila pro Centro tumori Lovenati.

In memoria di Ettore Nordio dalla dott.ssa Ondina Cipriani 10.000 pro ECA; da Hertha ed Elisa Martinoli 10.000 pro Villaggio del fanciullo; da Marino e Clio Tarabochia 5000 pro Fondazione cap. G. Banelli; da Livia Nordio Piani 30.000 pro Istituto d'arte Enrico e Umberto Nordio.

In memoria di Francesco Apollonio da Elda e Carlo Simoni 10.000 pro Centro tumori.

In memoria di Bianca Maria Naverri da Luciana e Norma 10.000 pro ECA; da Loreta Macris 10.000 pro Centro cardiovascolare (Osp. Maggiore prof. Camerini).

In memoria di Maria Bulgarelli da Amalia Petronio 2500 pro UILDM e 2500 pro Istituto Rittmeyer.

In memoria di Guido Montalbone dal condominio di via Torrebianca 30 20.000 pro AIAS e 20.000 pro Istituto ciechi Rittmeyer; dai condomini di salita Monte Valerio 3/1 30.000 pro Assoc. italiana assistenza spastici.

In memoria di Vittorio Bogdan dalla fam. Oltramonti 10.000 pro Lega italiana contro i tumori (sezione di Trieste).

In memoria del cav. Michele Naviglio dalla fam. Cino Usco 50.000 pro Centro tumori Lovenati; da Adriana e Franco Postet 20.000 pro Istituto ciechi Rittmeyer.

In memoria di Mario Mauriello dallo zio Toio Tamaro 20.000 pro Domus Lucis (G. e G. Sanguinetti); dai cugini Mauriello 20.000 pro Istituto Rittmeyer; da Anita Bruno Venutti 5000 pro Centro tumori M. Lovenati.

In memoria di Francesco Travagini da Antonio Vukovic 5000, dagli amici del n. 3 di viale R. Sanzio 30.000 pro Centro tumori M. Lovenati.

In memoria di Floriano Stefani da Giovanni e Maria Cossutta 10.000 pro Centro tumori Lovenati.

In memoria di Tommaso Bertasso da Lucia e Paolo Furlan 10.000 pro Ospedale Burlo Garofolo.

In memoria di Dina Schott da Etta Sponza Paulin 10.000 pro UILDM; da Mario e Maria Zocconi 10.000 pro Domus Lucis Gina e Giorgio Sanguinetti.

In memoria di Giovanni Fonda dalla zia Giorgina e dal cugino Lidio Ravalico 10.000 pro Chiesa Beata Vergine Marcelliana (Monfalcone).

In memoria di monsignor Oscar Zebochin da un gruppo di parrocchiani della chiesa Sacra Famiglia 85.000 pro Chiesa Sacra Famiglia.

In memoria dei propri defunti da Albina Sferza 10.000 pro Centro diocesano volontari della sofferenza.

In memoria di Gastone Gobbis dalla moglie Liliana 50.000, dai cognati Edda e Nino Sessa 20.000, dai cognati Renata ed Eraldo Toffolon 20.000 pro Centro tumori Lovenati; dai nipoti Giuliano e, Emma Sessa 10.000 pro Istituto Rittmeyer.

In memoria di Danilo Godina dalla ditta Eredi di G. Novak 10.000 pro Unione distrofia muscolare, 5000 pro Rifugio animali ASTAD e 5000 pro ENPA; dalla cugina Maria e famiglia 5000 pro Osp. Gregoretti (lungodegenti).

Per onorare la memoria di Mery Gavinelli dal nipote Guido Gavinelli 20.000 pro Missione padre Fiorenzo chiesa S. Maria Maggiore.

In memoria di Lodovico Manetti da Nino e Gianna Machne 10.000 pro Istituto Rittmeyer, 10.000 pro Distrofia muscolare e 10.000 pro Centro tumori Lovenati.

In memoria di Mario Morosi da Maria Bidoli 5000 pro Istituto Rittmeyer.

In memoria di Bruno Bacchelli dal Consorzio T Club 10.000 pro Istituto Rittmeyer.

A Servola per lo svolgimento d'una gara ciclistica oggi sono istituiti divieti di transito e di sosta dalle 14 alle 16.30.

SI CONCRETA UNA BENEMERITA INIZIATIVA DEL LIONS

Perché i cittadini anziani non si sentano dimenticati

Nella nuova sede di Pro Senectute un aiuto soprattutto morale ma spetta agli enti pubblici provvedere ai bisogni materiali

Il Lions di Trieste ha preso una lodevole iniziativa: attualmente sta allestendo, al secondo piano dello stabile di piazza San Giovanni 6, la nuova sede destinata ad ospitare gli anziani; i locali sono offerti dalla Cassa di Risparmio di Trieste.

L'iniziativa lionistica viene a coincidere praticamente con le dimissioni del presidente il Dipartimento dell'Anziano, dott. Claudio Bevilacqua, che con il suo gesto ha inteso denunciare l'inerzia delle autorità nei confronti di un problema particolarmente sentito a Trieste. Ecco, dunque, che fondando la «Pro Senectute» si vuole essere presenti in un settore tanto carente e tanto bisognoso di aiuto, non solo materiale, ma soprattutto morale.

Infatti la benemerita associazione può venire a sostituirsi — sia pure entro certi limiti — a quelli che dovrebbero essere i compiti precipui di un nucleo familiare; ma non certamente ai poteri pubblici, i quali invece hanno il dovere di intervenire materialmente.

Nella nostra città — in questo settore — la situazione è oltremodo pesante, in quanto gli ultrasessantacinquenni ascendono a circa 52 mila (addirittura il 17 per cento della popolazione), e gran parte di essi vive sola.

Dal canto loro, gli ultrasessantenni, a Trieste sono ben 74 mila (quasi il 27 per cento della popolazione residente), e di essi quasi 24 mila vivono soli (circa il 33 per cento). Non va dimenticato infine che nella nostra città risiedono 30 mila vedovi e 6300 ultrasettantacinquenni, mentre la ricettività per anziani soli in case di riposo è di appena 1500 posti, sicché l'assistenza domiciliare di sostegno che il Comune ha avviato rappresenta ben poca cosa.

Sono, queste, considerazioni tratte dagli studi effettuati dal dott. Bevilacqua, il quale mette in risalto la necessità assoluta di evitare l'emarginazione dell'anziano, che invece va protetto: una protezione che dev'essere anzitutto una scelta civile e cosciente, nella dignità, nel rispetto e nella gratitudine verso i vecchi. Sono questi, anche e soprattutto, i sentimenti che hanno indotto un gruppo di soci del Lions Club ad aprire la nuova sede di piazza San Giovanni per dare un sostegno morale alle persone anziane. La «Pro Senectute» è stata fondata nel giugno scorso, e ora si è fermamente decisi a potenziarla, mirando il più possibile al fine di ottenere la necessaria azione operativa. In primo luogo i promotori tengono ben presente la condizione di estremo disagio che investe gran parte degli anziani, spesso relegati al margine del vivere civile, carenti di mezzi materiali, di conforto morale e di sostegno affettivo.

Non chiudono oggi i tabaccai «dissidenti»

Oggi e domenica prossima, 23 non tutti i tabaccai — che, a norma della legge entrata in vigore l'8 agosto scorso, devono osservare il riposo domenicale se vendono esclusivamente tabacchi — saranno chiusi. Il sindacato unitario tabaccai italiani aderente alla Cisl (Suti - Cisl) si è infatti dissociato dalla Fit (Federazione italiana tabaccai) e ha indetto una manifestazione di protesta per oggi e domenica prossima. Il Suti - Cisl in un comunicato da Roma afferma che «essendo il riposo festivo comunque un diritto irrinunciabile, intende chiedere che tale servizio sia sancito da una nuova norma, non impositiva ma bensì facoltativa».

Da parte sua, la Fit — che raggruppa la maggioranza dei rivenditori di generi di monopolio — precisa che le tabaccherie osserveranno il riposo domenicale sia il 16 sia il 23 ottobre, affermando che l'azione del Suti - Cisl «vuole strumentalizzare marginali motivi di disagio in via di superamento nella delicata fase del primo rodaggio della legge». «La facoltatività — rileva la Fit — non risolve il problema del pubblico che sarebbe maggiormente disorientato non sapendo se, quando e dove rifornirsi; inoltre, i tabaccai non potrebbero più decidere autonomamente ma dovrebbero sentire il parere del vicino per stabilire quando osservare il riposo settimanale».

In riferimento al comunicato contro la chiusura domenicale delle tabaccherie, il sindacato Cisl - Giornalai di Trieste informa di «non aver nulla in comune con il Suti-Cisl».

«Nella nostra città — si aggiunge — la maggioranza delle rivendite promiscue (con giornali e tabacchi) è sindacalmente inquadrata nell'associazione Cisl - Giornalai per la parte riguardante la rivendita dei giornali e con il rispetto di una normativa regolata dall'accordo nazionale di categoria; per la parte tabacchi l'inquadramento sindacale è invece curato dalla Fit (Federazione italiana tabaccai)».

INTERVENTO DELL'ON. CUFFARO ALLA CAMERA

Urgente per Trieste la riforma dei porti

Non sono le etichette ad assicurare l'avvenire dei traffici internazionali nel nostro emporio

«Il grande interesse che Trieste ha per una profonda riforma dell'ordinamento portuale italiano» è stato messo in risalto dall'on. Antonino Cuffaro (PCI) con un suo intervento al comitato ristretto della Commissione Trasporti della Camera, impegnata nell'esame della proposta di legge sulle questioni portuali.

Alla riforma dei porti — è stato fatto rilevare — «guardano con attenzione tutti i lavoratori triestini, gli operatori più attivi sia nel campo delle spedizioni che dell'arredamento pubblico e privato. Ci sono oggi nelle attività portuali costi altissimi che hanno pesanti ripercussioni sulla economia di Trieste e che sono provocati nient'altro che dallo stato di disordine che caratterizza la conduzione dei porti nazionali. Sono difetti che si possono e si debbono eliminare al più presto sviluppando un sistema portuale equilibrato secondo le esigenze della programmazione economica. C'è senza dubbio per Trieste da considerare anche una situazione specifica e problemi particolari che derivano dalla sua natura di grande porto - emporio con traffico ad alta velocità e quasi esclusivamente da e per l'estero. Ma non è con provvedimenti di natura formale o con semplici etichette — ha sottolineato Cuffaro — che possono essere affrontate e superate le attuali difficoltà. Occorre che l'intervento pubblico, riconoscendo il ruolo internazionale e la funzione preziosa per l'economia italiana del porto di Trieste, garantisca ad esso mezzi, collegamenti, strutture speciali, impianti, snellezza di gestione dell'Ente Autonomo per sfruttare tutte le correnti di traffico esistenti e per crearne di nuove. La nuova legge — quindi — deve consentire tutto questo assumendo in pieno il ruolo di Trieste nella economia del Paese».

«Bisogna con coraggio — ha aggiunto il parlamentare comunista —, prendere le opportune iniziative in campo internazionale per cercare di riequilibrare e sviluppare anche attraverso accordi di lungo periodo l'attività marittima del versante adriatico e collocare Trieste al più elevato gradino nel sistema portuale italiano concentrando la maggior parte degli investimenti su pochi scali di preminente interesse nazionale secondo un piano organico di espansione della economia marinara. Per troppo tempo si sono dilapidate risorse con interventi tardivi, sporadici e in contrasto con la politica dei vari settori del trasporto».

«Se volessimo per Trieste — ha concluso Cuffaro — contentini formali mantenendo l'attuale disorganizzazione e consentissimo nel contempo ai porti del nord - Europa di venire fin sull'uscio di casa nostra a drenare il traffico, per l'abbondanza, la efficienza ed il basso costo dei servizi offerti, daremo alla città nuove cocenti delusioni ed in definitiva le richieste formali si risolverebbero ancora una volta a danno di Trieste e dell'Italia».

MOSTRE D'ARTE

Adriaclub Italia
Via S. Nicolò 6
OTTAVIO BOMBEN
Tutti i giorni
dalle 16.30 alle 19.30

Galleria PLANETARIO
Via Diaz 1/D, tel. 64222
La Galleria Planetario ha inaugurato la stagione artistica 1977-78 con il pittore francese
JAMES PICHETTE
Per l'occasione l'artista ha redatto una serigrafia in 75 esemplari che come di consueto la galleria offre al pubblico a un prezzo particolarmente vantaggioso per tutto il periodo dell'esposizione.
L'esposizione si terrà fino al 29 ottobre.
Orario della galleria: tutti i giorni feriali dalle ore 11 alle 13 e dalle 17 alle 20.

GALLERIA CORSIA STADION
Battisti 14
PINA BONAZZA-SESSI
ANTONIETTA TOSSUTI-BELTRAME
fino al 27 ottobre

ISTITUTO GERMANICO DI CULTURA
SEDE DI TRIESTE DEL GOETHE - INSTITUT
STEFANO BASCHIERATO
Bronzi
Orario:
lunedì - venerdì 10-13 e 16-19
ENTRATA LIBERA

CARTESIUS
CARLO SBISA'
acqueforti e disegni
1920 - 1928

Tutti invitati a bordo

(Italfoto)

Una caratteristica immagine della «Margottini» in visita operativa nel nostro porto, colta nel momento in cui, al passaggio di un elicottero della Marina, si levano in volo i colombi di piazza dell'Unità d'Italia. Oggi la bella nave al comando del capitano di fregata Mario Bosio, può essere visitata dal pubblico per l'intera giornata, sino al tramonto. Un cordiale invito a bordo per tutti

«LISTA PER TRIESTE»

DEL COMITATO PROMOTORE DELLE 65 MILA FIRME

autonomia · PER TRIESTE · carso · zona franca integrale

PUBBLICA SOTTOSCRIZIONE

La Segreteria della Fondazione per il benessere e la difesa di Trieste e del Carso comunica una parte dei tantissimi versamenti «particolari» pervenuti a sostegno delle spese elettorali della «LISTA PER TRIESTE» del Comitato promotore della raccolta delle 65.000 firme.

Ecco il ventunesimo elenco:

Vorreste addirittura tentare di far rimandare le elezioni al 1980? Povera Italia!	L.	2.000
«Sia lodato il dubbio». Massima di Brecht. E il dubbio che ci sia stato «il rinvio» per non far votare i triestini non ha, per caso, sfiorato qualcuno?	L.	50.000
Da «Il Giornale» del 6.10.1977: «Salterebbe di nuovo l'appuntamento con gli elettori di Trieste dove i democristiani e i comunisti non hanno voluto far votare temendo le reazioni al trattato di Osimo»	L.	500.000
Dal Corriere della Sera — 4 ottobre 1977 — «COLPO DI STATO DELLA MAGGIORANZA». Ernesto Bettinelli, docente di diritto costituzionale, all'Università di Pavia	L.	5.000
Questa è dignità	L.	5.000
Le dimissioni di un onorevole insegnino qualcosa	L.	1.000
Che cosa si pensa del rinvio?	L.	10.000
Perché nessuno si è opposto al rinvio delle elezioni? (10 amici)	L.	100.000
Autunno 1977: piovono tessere di partito! Primavera 1978: pioveranno voti!	L.	20.000
E i due partiti che cosa aspettano a ritirarsi?	L.	10.000
«Buono d'acquisto» per diluente contro la colla che tiene appiccicati poltrone	L.	50.000
Dimissioni	L.	1.000
Non ci rappresentate!	L.	5.000
Questa è la democrazia	L.	50.000
E La Malfa dice o non dice?	L.	2.000
L'amaro arbitrio del decreto legge, tradimento della democrazia?	L.	5.000
In occasione del rinvio la democrazia ha fatto più di una brutta figura	L.	20.000
E così noi dobbiamo raggiungere il Carso in tram perché non abbiamo l'auto? Siamo in venti	L.	2.000
Ce la facciamo una passeggiata sul Carso?	L.	1.000
L'unica meditazione da fare è quella che Monsignor Santin ci ha raccomandato a Venezia. Un gruppo di esuli	L.	128.500
Per un deputato «triestino» senza vincoli	L.	5.000
Lasciateci in pace con la democrazia «europea» e pensate a noi vivi	L.	5.000
Perché voler giustificare l'urgenza se si sapeva da anni che si doveva votare?	L.	3.000
Non è coprendo le decalcomanie del «melon» che si farà votare. Anzi!	L.	1.000
In questi sei mesi cosa si può avviare e concludere?	L.	2.000
Capolavoro di insinuazioni!	L.	2.000
Votare alla scadenza di legge era un diritto!	L.	5.000
4.000.000 di italiani elettori. Ah! questi romagnoli!	L.	1.000
Il solo tipo di coraggio è stato quello di avviare una ingiustizia!	L.	5.000
Ma che bravo. Con coraggio ha fatto Ciak e «girato» ha l'elezion!	L.	2.000
Quanti tentativi di cambiarci le carte in tavola!	L.	100.000
L'Italia è il paese delle continue ed eterne grandi questioni (vedi pensioni!). Un pensionato	L.	10.000
Il rinvio: un'altalena da non dimenticare	L.	1.000
Idealista deluso ma non domo	L.	5.000
Per la difesa della nostra città ben venga «Il Triestino» organo del Comitato dei Dieci	L.	3.000
Per una Trieste italiana ma autonoma in una Europa libera	L.	3.000
La faccia resterà sempre quella!	L.	1.000
In questi sei mesi mediteremo	L.	3.000
Sei mesi di meditazione utile a tutti e specialmente a chi dovrebbe più meditare prima di predicare!	L.	5.000
La democrazia non è stata tradita ma anzi esce rafforzata dopo questo esempio di rispetto per i cittadini elettori!	L.	10.000
Per voler votare c'erano solo gli interessi di Trieste	L.	2.000
Il Carso l'ha mai visto un politico romano?	L.	1.000
Industrie «pulite» o industrie sporche?	L.	500
E chi andrebbe a lavorare nelle industrie pulite?	L.	1.000
Perché non ci avete chiesto «prima»?	L.	500
Condivido iniziativa fondazione giornale	L.	3.000
Un marittimo	L.	10.000
Un giuliano per Trieste	L.	5.000
Due sorelle triestine	L.	10.000
Adesso o mai più	L.	5.000
Per salvare Trieste	L.	10.000
Ricordatevi!	L.	5.000
Gettando via miliardi per sempre	L.	10.000
Da una vecchietta pensionata	L.	5.000
Una triestina	L.	5.000
Due sorelle triestine	L.	20.000
Un piccolo aiuto ma il voto lo darò sicuramente	L.	500
Povera Trieste mia!	L.	500
Il rinvio delle comunali è da mettere nel conto che si farà in maggio	L.	2.000
Questa volta non dimentichiamo!	L.	1.000
Potreste far passare dei secoli per farci dimenticare, non dobbiamo dimenticare	L.	5.000
A maggio anche per il rinvio di novembre	L.	1.000
Contro i disonorevoli di tutti i tipi	L.	10.000
Sono nato melon ma no tre volte!	L.	5.000
Perché finisca la colonizzazione di Trieste	L.	2.000
Salviamo Trieste e il Carso	L.	3.000
Democratico sempre	L.	2.000
Addio mio bel partito	L.	1.500
Salvare Trieste e il Carso!	L.	1.000
O partiti o partiti del nostro cuore	L.	1.000
La città cara al cuore, la città europea	L.	1.000
Medici e personale dell'INAM	L.	65.000
Per combattere le prepotenze	L.	200.000
Che ognuno di noi versi 1.000 lire! Saranno molti milioni per Trieste nostra	L.	65.000
Per la libertà	L.	600
Sta' volta dovrà usare la colla più resistente	L.	1.000
Vogliamo svegliarci?	L.	1.300
Li conossemo! Un gruppo di comunali	L.	20.000
Per la nostra Trieste	L.	5.000
Per Trieste	L.	10.000
Primavera 1978: Primavera di Trieste!	L.	500.000

La Segreteria rammenta che i versamenti (anche anonimi) si fanno presso:
Banca d'America e d'Italia: conto n. 60136
Tutte le Filiali della Cassa di Risparmio: conto n. 21145/6
Tutti gli uffici postali: conto corrente postale n. 11/6291
«Il Piccolo» rubrica «Elargizioni varie»
La sede di via San Nicolò 29, tel. 69378 (17-19.30) sabato escluso

I seguenti negozi:

AUTO DIAGNOSI
Via Tacco, 32 (San Giacomo)
BUFFA
C.so Italia, 21
CAVALIERO
Largo Barriera Vecchia, 1
CAVALLAR
Via S. Lazzaro, 15
M.I.C.A.
Via Ghega, 13
MONTI
Via S. Spiridione, 5
PALIAGA
P.zza Cavana 2
RADIO ROSELLI
Via Tor S. Piero, 2 (Rotano)
RICCOBON
Via Ponchielli, 1
SALVAGNO
Volti di Chiozza, 1

TRIESTINI AIUTATE LA VOSTRA LISTA!

Fra le tante lettere che riceve il Comitato promotore delle 65.000 firme, facendo un'eccezione alla regola, pubblica la seguente lettera ricevuta da San Remo:

«Al Comitato per Trieste.

«Oggi festeggio il mio settimo compleanno. Abito a San Remo da sei anni, ma sono nata a Trieste e mi vanto di essere Triestina.

«Mi dispiace che mia mamma, così bella, non sia nata a Trieste anche lei. Voglio aiutare la mia cara città mandando ventimila lire tramite vaglia.

«Tanti baci da Maria G. Svara. San Remo, 9-9-1977. Via F. Alfano 18».

OTTIMO SUCCESSO SCIENTIFICO DI UN CONVEGNO

«I fuochi di Sant'Antonio» nel giudizio dei dermatologi

Saluto ai congressisti - Incontro a Udine nel settembre 1978

Il convegno dermatologo che si è svolto in questi giorni a Trieste ha visto la più ampia partecipazione di specialisti e di medici generici i quali hanno seguito con grande interesse le dodici relazioni in programma. Il moderatore prof. Scarpa di Trieste è riuscito a contenere entro i limiti di tempo prefissati la dovizie di dati riferiti dai relatori e da coloro i quali sono intervenuti nella discussione. Il Convegno è stato aperto dal prof. Belsasso, presidente dell'Associazione medica triestina e da una breve allocuzione del moderatore.

La dottoressa Stabile e i suoi collaboratori, hanno riferito sulla possibilità di cura delle ulcerazioni croniche degli arti inferiori mediante applicazione di sferule di un polimero destranico e mediante copertura di lembi reticolati (innesti liberi). La documentazione a colori annessa al report è stata impeccabile.

Il dott. Baricevic con il prof. Fettich, di Lubiana, ha illustrato mediante numerose diapositive la classificazione dei disturbi circolatori venosi degli arti inferiori, distinguendo cinque sistemi venosi di cui l'ultimo è quello più profondo. La sua sintesi fisico-patologica è stata di una notevole lucidità e l'uditorio l'ha molto apprezzata.

Il dott. Trevisan e i suoi collaboratori documentandosi con diapositive a colori hanno affrontato l'arduo capitolo dei disturbi vascolari conseguenti a diabete. Si tratta di una serie di manifesazioni cliniche le quali non colpiscono soltanto la pelle ma anche il fondo dell'occhio, i reni, i nervi periferici e il cuore.

Il prof. Wolff di Fiume con i suoi collaboratori ha tracciato una sintesi sull'inquadramento nosografico e sulla terapia delle ulcere degli arti inferiori, malattia che anche in Jugoslavia è all'ordine del giorno. Egli ha accennato ai grossi problemi di prevenzione e di riabilitazione, connessi a quelli strettamente terapeutici, i quali rendono questa affezione una vera e propria malattia sociale.

Il dott. Guerra di Pordenone, in collaborazione con il prof. Pagnes, ha poi riferito sull'eczema chimico da contatto e sui metodi diagnostici mediante prove cutanee che possono e debbono venire impiegati in questa malattia. Essi hanno proposto un sistema di moduli da compilarsi per un corretto riferimento delle prove cutanee stesse e delle condizioni di esposizione ad agenti chimici di questi malati. Essi inoltre propongono di praticare una serie di rilievi statici cumulativi in ambito regionale, onde verificare la consistenza reale di questo notevole inconveniente (l'eczema), che in molti casi riveste il significato di una vera e propria malattia professionale.

Successivamente il dott. Fontanot di Trieste ha riferito su alcune reazioni cutanee eczematose da applicazione locale di pomate antibiotiche, così frequentemente adoperate nella pratica.

Dopo un paio di comunicazioni dedicate al problema dell'herpes zoster (fuoco di Sant'Antonio), comunicazioni tenute rispettivamente dal prof. Zar e dal dott. Sorli di Trieste è seguita una serie di relazioni su alcune malattie dermatologiche di rara osservazione. Tali relazioni sono state tenute rispetivamente dai professori Lo Brutto di Gorizia, Pagnes di Pordenone e dal dott. Bonfigli di Trieste.

Il Convegno si è infine chiuso con una relazione del prof. Galla di Udine relativa all'incidenza e alle moderne terapie delle infezioni cutanee causate da funghi microscopici che talvolta si moltiplicano abnormemente sulla pelle stessa.

Le acquisizioni nuove, specialistiche e non specialistiche, di cui si sono potuti impadroparte al Convegno sono state nire coloro i quali hanno preso numerose. Ciò è stato messo in rilievo alla fine dall'intervento di chiusura del moderatore prof. Scarpa, il quale ha anche sottolineato il valido apporto scientifico recato dagli interventi dei colleghi jugoslavi di Lubiana e di Fiume i quali hanno riferito la loro notevole esperienza sui vari argomenti in discussione.

Il prossimo Convegno dermatologico regionale si svolgerà nel settembre del prossimo anno, a Udine.

Mostra filatelica al Circolo GMT

Con la partecipazione del dott. ing. Vittorio Fanfani, presidente e amministratore delegato dell'Italcantieri, e altre autorità cittadine, si è inaugurata ieri sera la mostra filatelica riguardante i trent'anni della costituzione della sezione filatelica stessa nell'ambito dell'attività delle aziende che costituiscono il circolo ricreativo interaziendale, già dei Cantieri riuniti dell'Adriatico, ed ora della GMT, ITC, CMI. La mostra sarà aperta anche nella giornata odierna con orario 9 - 13 e 15 - 19.30 con ingresso libero e con entrata in via San Francesco 5. La giornata è pure dedicata allo scambio libero dei francobolli fra filatelici.

Domenica di festa oggi a Servola

Si concludono oggi le manifestazioni della settimana culturale, folcloristica e sportiva «Vita e colore di Servola».

Il Comune di Trieste comunica che dalle ore 14 alle 16, onde permettere il buon svolgimento del circuito ciclistico per veterani, le vie del borgo rimangono chiuse al traffico veicolare con fermata finale della linea 29 sul ponte di via dei Soncini.

La pro loco Servola, nel contempo, invita i possessori di automobili a non parcheggiare, durante il predetto orario nelle vie interessate alla manifestazione e che sono: via di Servola, via Pitacco, via dei Giardini e via dei Soncini.

Le premiazioni alle singole manifestazioni averranno con il seguente orario: 16.30 ciclismo presso la trattoria Suman; 17.30 minibasket sul campo della U.S. Servolana; 18 concorso di minipittura presso il bar «Demarchi»; 19 alla «Bella Trieste» premiazione III ex tempore di pittura «Servola vista dal suo lato umoristico» e premiazione rappresentative di scacchi.

In mattinata, alle 10.30 presso il cinema di Servola avrà luogo il concerto eseguito dagli ex allievi del ricreatorio «Toti» diretto dal maestro Tatulli, con ingresso gratuito.

Presto alla Fiera la «AVTEC '77»

Una manifestazione di notevole interesse per gli artigiani pittori - decoratori e tapezzieri, ma anche per il pubblico che vi potrà attingere utili elementi d'informazione, sa per aprirsi alla Fiera di Trieste. Si tratta dell' «AVTEC '77», una rassegna specializzata sulle tecniche di applicazione delle vernici, dai materiali da rivestimento e affini, che avrà luogo dal 20 al 24 ottobre nel comprensorio di Montebello e che sarà caratterizzata, ad integrazione del fatto espositivo, anche da dimostrazioni pratiche.

Nell'ambito dell' «AVTEC», inoltre, gli artigiani della regione seguiranno i corsi di aggiornamento che verranno svolti, su iniziativa dell'E.S.A., dai tecnici di qualificate imprese nazionali su temi attinenti all'applicazione delle vernici sul ferro e sul legno nonché alle più evolute tecniche di applicazione dei rivestimenti murali.

La rassegna è collegata al premio nazionale «Spatola d'argento», promosso dal gruppo artigiani pittori - decoratori e tappezzieri, aderente alla Federazione regionale artigiani del Friuli-Venezia Giulia, con l'intento di attribuire un meritato riconoscimento ai titolari di imprese atrigiane distintesi nel loro lavoro soprattutto sotto il profilo dell'addestramento di forze giovani a vantaggio dell'ulteriore qualificazione della categoria.

All'Associazione Artistica regionale in viale Ippodromo 2/2 hanno avuto inizio i corsi di incisione e grafica con lezioni pomeridiane e serali. Il gruppo dei partecipanti è completo salvo un paio di posti per i quali ci si può prenotare soltanto nella giornata di domani dalle 16 alle 20.

Settimana culturale dei postelegrafonici

Domani, lunedì, alle ore 17, presso il dopolavoro postelegrafonico di Trieste, apertura della settimana culturale per i dipendenti delle P.T. della regione. La manifestazione s'inizia con la vernice della «Mostra compartimentale di pittura e fotografia» con la partecipazione dei dipendenti Natale Pelizzon (Gorizia), Adriano Lussi (San Vito), Luisa Toffoli, Delia Furlan e Licio Bonfatti (Pordenone), Leone Gaier (Gorizia), Romano Spagnoli, Corrado Davide, Giuseppe Stella, Antonio Forte, Adriana Scarizza, Fabio Dellach, Egeo Martinolich, Marcello Luisi, Gino Spangaro e Ada Codri (Trieste), per la fotografia Silvano Urdan e Guglielmo Zavadlar (Gorizia) e per la poesia A. Maria Fabroni (Gorizia) Giuseppe Stella e Guido Tamaro (Trieste).

La commissione selezionatrice è presieduta da Fulvia Costantinides, sono consiglieri Grazia Palmisano, Sergio Molesi, Giulio Montenero, Roberto Ambrosi, Publio Tadeo, Giorgio Hirsch e Graziano Comite. Nel corso delle settimane, di volta in volta, sarà reso noto il programma delle singole manifestazioni. L'ingresso è libero e gratuito.

La Provincia ricorda che martedì 18 con inizio alle 17 nell'aula magna del liceo ginnasio «Dante Alighieri», gentilmente concessa, si terrà il Convegno su «Programmazione scolastica e distrettualizzazione nella provincia di Trieste».

Cronache degli spettacoli

Esordio felice della «Barcaccia»

Ieri sera, presso la sede teatrale del Centro di Cultura «Giovanni XXIII» di via dell'Istria, ha avuto luogo la prima rappresentazione del lavoro «Trieste e un calafà» di Ruggero Paghi e Bruno Cappelletti.

«Trieste e un calafà» costituisce un'opera originale e riproduce uno squarcio della nostra vita cittadina ambientata nel periodo tra la fine Ottocento ed inizio del Novecento. Lo spunto per il particolare intreccio della vicenda è offerto dal «calafà», la tradizionale barca di legno che sta per scomparire nella vita dei pescatori per lasciare il posto ad imbarcazioni più moderne e razionali, realizzate con altro materiale. Ed è su questo punto che s'incentra la trama ricca anche di risvolti drammatici: uno scorcio della nostra realtà che ha riproposto temi e problemi che caratterizzavano l'epoca ed il periodo in cui appunto la scena è ambientata.

Hanno ruotato positivamente in scena una trentina di attori, la cui eccellente preparazione artistica curata da Ugo Amodeo ha certamente valorizzato questo lavoro inedito. Al termine della messinscena gli applausi sono copiosamente piovuti per i diversi interpreti che hanno giostrato con efficacia negli svariati ruoli ad essi affidati. Da Luciano Volpi nel complesso ruolo del protagonista, molto calibrato nel ruolo principale, a Mari Delconte interprete sensibilissima. Gradimenti analoghi per Dino Castelli, Claudio Skele e per tutto il numeroso «cast» artistico che ha positivamente saputo calarsi nella dinamica del particolare intreccio e nelle numerose parti sostenute nel lavoro.

Essenziali, ma indovinate per ambientazione del testo del copione, le scene che hanno costituito la cornice più adatta e l'atmosfera più consona per lo sviluppo dell'intreccio.

Un lavoro piacevole ed interessante dunque in questa prima messinscena con il gruppo teatrale cittadino «La Barcaccia». Stasera, domenica, alle ore 18 unica replica.

Fulvio Marion

IL VERDE È TUO: DIFENDILO!

Vetrine-Teatro

Domani è l'ultimo termine per aderire alla Rassegna «Vetrine - Teatro» 1977 organizzata dall'Associazione dei Commercianti al Dettaglio e dal Teatro Stabile in occasione dell'inaugurazione della stagione teatrale 1977-78 che avverrà la sera del 28 ottobre con «Storie del bosco viennese» di Horvath.

I negozianti che intendono prendere parte all'iniziativa sono pregati di prendere contatto entro domani con l'Ufficio Stampa del Teatro Stabile o con l'Associazione dei Commercianti.

Da martedì le vetrine verranno visitate dalla giuria — composta da attori ed esponenti del mondo teatrale e culturale — e il pubblico potrà esprimersi con le apposite schede messe in distribuzione presso il Teatro, i negozi concorrenti e la Biglietteria Centrale.

Incontro col «cabaret» alla Casa «Stuparich»

Prosegue la disinteressata e meritoria opera, che da oltre un anno il gruppo di attori triestini capeggiati dal cabarettista Luciano Bronzi svolge presso luoghi dove più sentito è il bisogno di un momento di serenità. Domani pomeriggio presso la casa di riposo «Fratelli Stuparich» il gruppo darà vita ad uno spettacolo di «cabaret» ed arte varia per allietare gli ospiti dell'istituto. Coadiuvano il brillante cabarettista Bronzi il duo comico «Cicillo e Galdino» il mago O' Port e la cantante Silvana Petrovich.

TEATRO PER RAGAZZI

«Il Marcovaldo» di Italo Calvino

Quest'anno il Teatro Stabile della nostra città dedica particolare interesse ed ampio spazio al teatro per i ragazzi. Saranno programmati spettacoli regolari all'Auditorium di Trieste e in varie città della regione. I collaboratori culturali e artistici del teatro si metteranno a disposizione delle scuole per conferenze e attività di ricerca e animazione, e saranno organizzate visite guidate ai teatri cittadini in occasione di particolari allestimenti di spettacoli. L'iniziativa prende l'avvio la prossima settimana con una lunga programmazione all'Auditorium dello spettacolo «Marcovaldo» tratto dai racconti omonimi di Italo Calvino, reinventati per le scene e messi in musica da Sergio Liberovici. E' un allestimento della compagnia del teatro popolare La Contrada, specializzatasi nelle ultime due stagioni nel particolare settore del teatro per ragazzi. Il «Marcovaldo», di Calvino e Liberovici, dedicato alle scuole elementari e alle scuole medie inferiori, sarà rappresentato tutte le mattine (e in casi eccezionali anche al pomeriggio) dal 24 ottobre all'8 novembre e dal 14 al 19 novembre. Sabato 22 ottobre alle ore 19 avrà luogo, nello stesso Auditorium di Via Tor Bandena, un'anteprima riservata agli insegnanti, ai presidi, ai direttori didattici e ai membri dei consigli d'istituto, affinché tutti si possano rendere conto del contenuto e della validità dello spettacolo e preparare i ragazzi ad assistervi.

Le prenotazioni per le rappresentazioni dedicate alle scuole, che terranno conto delle esigenze di orario delle scuole stesse, devono essere indirizzate alla segreteria del teatro stabile (Via Crispi 58) e possono anche essere richieste e confermate telefonicamente (telef. 567.202).

UNA UNITA' NATA DALLA COLLABORAZIONE ITALO-MESSICANA

Varo simbolico a Panzano della petroliera «Tolteca»

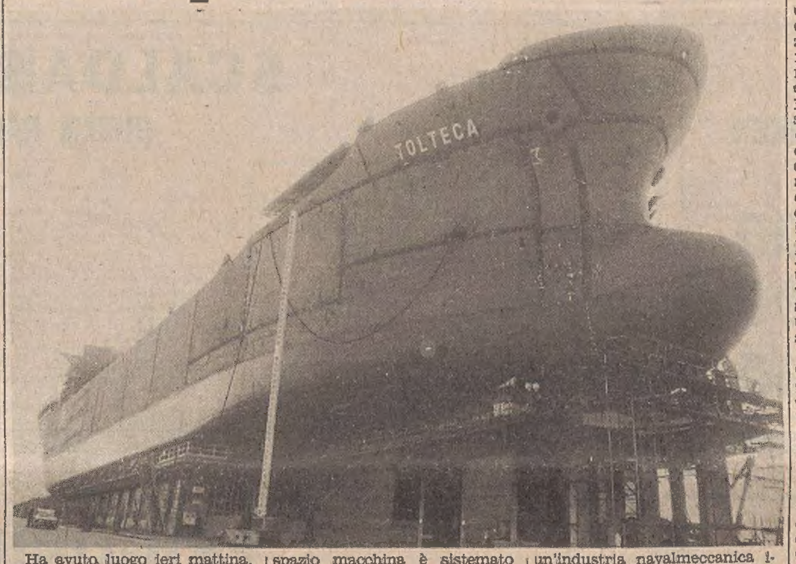

Ha avuto luogo ieri mattina, a Monfalcone in forma privata, la cerimonia del varo simbolico della motocisterna «Tolteca» da 43.700 tonnellate di portata lorda. Si tratta di un'unità che verrà impiegata per il trasporto di prodotti petroliferi greggi e raffinati, costruita dall'Italcantieri, per conto della Petroleos Mexicanos (Pemex).

Ecco alcune caratteristiche dell'unità: lunghezza fuori tutto m 196; larghezza massima fuori ossatura m 28,40; altezza al ponte di coperta m. 16.60; immersione a pieno carico, m 12,43; capacità delle cisterne, circa 58 mila metri cubi; velocità alle prove a pieno carico (all'immersione di m 11,71) 16 nodi. La nave, che viene costruita sotto la sorveglianza del Lloyd's Register of Shipping, è a ponte unico, con castello, cassero poppiero, copertini e tuge poppieri; la prua è a bulbo, la poppa è quadra. Il carico è contenuto in 10 cisterne centrali e 10 laterali. Quelle centrali (le numero 9, destra e sinistra) servono anche per la raccolta dei residui oleosi.

L'apparato motore, sistemato a poppa, è un Diesel GMT 787 S, della potenza di 14.000 BHP a 126 giri al minuto. Entro lo spazio macchina è sistemato un locale, per consentire il controllo centralizzato del motore principale e del macchinario ausiliario.

Madrina della cerimonia, è stata la signora Elvia Moreno de Diaz Serrano, moglie del direttore generale della Pemex, che era accompagnata da rappresentanti della società armatrice. Per l'Italcantieri, erano presenti il presidente e amministratore delegato ing. Vittorio Fanfani, il consigliere e direttore generale dott. Antonio Zappi, il direttore dello stabilimento di Monfalcone ing. Leonardo Priano col vicedirettore ing. Aldo La Gioia, il direttore della Grandi Motori di Trieste, ing. Manlio Lippi, oltre a una rappresentanza del Consiglio di fabbrica dello stabilimento di Panzano. La «Tolteca», la cui discesa in mare è programmata per la mattina di giovedì 20 ottobre, è stata benedetta dal cappellano di fabbrica padre Gildo Maragno.

Nelle parole di circostanza, pronunciate dal presidente dell'Italcantieri ing. Fanfani e della madrina, è stata sottolineata l'importanza dell'avvenimento agli effetti della collaborazione italo-messicana, in quanto intesi a creare in Messico un'industria navalmeccanica idonea a soddisfare le esigenze dell'armamento e dei traffici nazionali.

Nel quadro di questo programma di notevole impegno e importanza, la nave dovrebbe costituire la prima di una serie di navi gemelle da costruire nel ristrutturato cantiere di Veracruz.

Costituito a Trieste un gruppo Amnesty

Si è costituito a Trieste un gruppo di azione di Amnesty International. Questa associazione, che ha sede a Londra e recentemente ha ricevuto il premio Nobel per la pace non ha fini politici o di lucro, ma è un movimento internazionale per la difesa dei diritti dell'uomo sanciti dalla dichiarazione dell'ONU del dicembre 1948.

La festa annuale della «Stella Alpina»

La tredicesima festa in zona di montagna della associazione «Stella Alpina» si terrà domenica 23 nella zona del Piancavallo denominata «Pian delle more» nelle immediate adiacenze del rifugio del CAI di Pordenone.

Dopo le premiazioni sociali, si procederà alla designazione della «Stella Alpina» e dello «Scarpone d'acciaio», titoli che si rinnovano di anno in anno. Seguiranno gare campestri a premi e il rituale «pranzo sociale».

I soci e simpatizzanti del sodalizio che ancora non lo abbiano fatto, sono invitati a mettersi in contatto con la segreteria dell'associazione per le relative istruzioni sul programma. Gli interessati alle gare campestri, possono telefonare al numero 732378.

Aperte le iscrizioni a Gioventù musicale

Al Circolo della Stampa, corso Italia 12, da domani a sabato 22 ottobre, dalle 18 alle 19, sono aperti i rinnovi delle tessere e le iscrizioni dei nuovi soci.

Quote d'associazione: fino ai 16 anni L. 3.000; dai 16 ai 30 anni L. 4.000; insegnanti L. 6.000 e socio sostenitore L. 10.000.

Per i viticoltori

Per i viticoltori dei Comuni di Duino-Aurisina e Sgonico, il dr. Bruno Millo, dell'Osservatorio per le malattie delle piante di Trieste, terrà, martedì 18 con inizio alle 19.30, una conferenza sulla vinificazione e i travasi.

L'incontro avverrà nella trattoria di Prepoto nel quadro del programma di assistenza tecnica pratica ai viticoltori promosso dall'Amministrazione Provinciale di Trieste, in cooperazione con le Amministrazioni Comunali, l'Ispettorato provinciale per l'agricoltura e i Sindacati di categoria.

DOCUMENTARIO PRESENTATO A ROMA

La città vista a colpi di «flashes»

Un tentativo per far conoscere Trieste

Il documentario «Trieste, città diversa» è stato presentato a Roma nel salone dell'associazione generale dello spettacolo (AGIS), con la partecipazione del ministro dello Spettacolo Dario Antoniozzi, ad un folto pubblico che ha manifestato con un lungo applauso il vivo apprezzamento per la realizzazione dell'Azienda del soggiorno e turismo di Trieste, per la regia di Giulio Mauri su testo di Valeria Bombacci.

La manifestazione è stata promossa d'intesa con l'Associazione triestini e goriziani di Roma per interessamento del presidente della Associazione stessa, prof. Gerin, e del presidente del consiglio d'amministrazione Clemente. «Era difficile — ha osservato senza nascondere la commozione uno dei tanti triestini presenti nel salone dell'AGIS — fare un regalo più gradito a chi da tanti o pochi anni vive a Roma, ma non può e non vuole dimenticare la sua Trieste».

Lo scopo dell'iniziativa è stato ampiamente sottolineato sia dal prof. Miglia, che ha presentato il documentario, sia dall'on. Tombesi. Quest'ultimo ha tenuto in particolare a sottolineare che il documentario è innanzitutto turistico e per questo viene presentato, ove se ne offra l'occasione, in Italia e all'estero, per «far conoscere in maniera intelligente e invitante la nostra città». Ma oltre a quello turistico il documentario — ha detto ancora l'on. Tombesi — ha un altro significato: quello di far conoscere Trieste quale essa è, nella sua diversità che bisogna capire, se si vogliono capire i suoi problemi e le sue reazioni, e per capire Trieste occorre riportarsi soprattutto alla sua «anima commerciale», derivante dall'essere stata questa città per tanti secoli punto di riferimento di correnti mercantili di tante e così diverse parti del mondo.

Tombesi ha anche sostenuto che «il documentario, uscito nel momento in cui per la presentazione alle Camere della legge per il trattato di Osimo molti quotidiani e la stessa Rai-Tv hanno dato di Trieste una immagine sbagliata, è stato ed è per i triestini una valida risposta, un tentativo di ristabilire la verità, di far comprendere Trieste».

Nel Vicolo delle Rose, tra gli stabili 8 e 28 è istituito un divieto di sosta limitamente ai giorni feriali, dalle ore 7.30 alle ore 17.30 e per il tempo necessario all'esecuzione di lavori di pavimentazione.

IL TEMPO CHE FARÀ

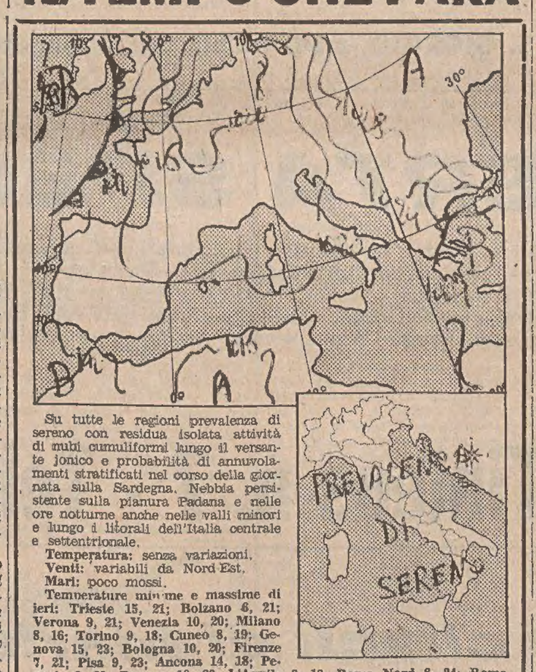

Su tutte le regioni prevalenza di sereno con residua isolata attività di nubi cumuliformi lungo il versante ionico e probabilità di annuvolamenti stratificati nel corso della giornata sulla Sardegna. Nebbia persistente sulla pianura Padana e nelle ore notturne anche nelle valli minori e lungo i litorali dell'Italia centrale e settentrionale.

Temperatura: senza variazioni.
Venti: variabili da Nord-Est.
Mari: poco mossi.

Temperature minime e massime di ieri: Trieste 15, 21; Bolzano 6, 21; Verona 9, 21; Venezia 10, 20; Milano 8, 16; Torino 9, 18; Cuneo 8, 19; Genova 15, 23; Bologna 10, 20; Firenze 7, 21; Pisa 9, 23; Ancona 14, 18; Perugia 6, 22; Pescara 10, 20; L'Aquila 8, 18; Roma Nord 8, 24; Roma Fiumicino 12, 22; Campobasso 10, 27; Bari 13, 20; Napoli 12, 23; Potenza 7, 14; Santa Maria di Leuca 16, 21; Catanzaro 13, 21; Reggio Calabria 15, 24; Messina 15, 23; Palermo 18, 25; Catania 11, 25; Alghero 13, 22; Cagliari 11, 22.

Temperature minime e massime di alcune città straniere: Amsterdam 5, 15; Atene 14, 19; Beirut 21, 28; Belgrado 11, 19; Berlino 8, 12; Bruxelles 12, 17; Cairo 18, 29; Copenaghen 10, 12; Francoforte 7, 12; Ginevra 9, 15; Helsinki - 4, 2; Gerusalemme 16, 32; Kiev 4, 14; Lisbona 16, 23; Londra 10, 19; Madrid 11, 19; Montreal - 1, 9; Mosca - 3, 7; Nuova Delhi 22, 34; New York 8, 11; Nicosia 14, 31; Oslo 7, 10; Parigi 8, 18; Stoccolma 4, 11; Tel Aviv 17, 29; Vienna 10, 17.

STATO CIVILE

MORTI: Naverri Bianca Maria, di anni 40; Giurco ved. Catalano Giorgina, 68; Milani Rosa, 74; Nocera Rosario, 76; Lenardon Antonio, 42; Bolzoni Angelo, 72; Carlini ved. Dudine Anna, 73; Ortolani ved. Stecher Vittoria, 93; Larice in Patella Celestina, 56.

NATI: 9.

PUBBLICAZIONI DI MATRIMONIO: Battistelli Luciano, studente, con Madrussani Silvia, studentessa; Scorrano Cosimo, finanziere, con Majcan Darinka, casalinga; Lippolis Vincenzo, massaggiatore, con Indrigo Valnea, parrucchiera; Rojas Afanador Manuel Antonio, studente, con Storni Maria Luisa, studentessa; Padovan Giorgio, ufficiale M. M., con Skerjanc Rosella, insegnante; Zonta Adriano, commerciante, con Perkovic Darija, indossatrice; Morgante Antonio, impiegato, con Ferri Rosa, insegnante; Curci Angelo, finanziere, con Sorgo Stefania, commessa; Palumbo Ugo, rappresentante, con Terlucci Michelina, impiegata; Rocco Mario, commerciante, con Steininger Monika, casalinga; Crispo Gianfranco, insegnante, con Usai Maria Bonaria, casalinga; Bullan Fabio, insegnante, con Pascotto Attilia, impiegata; Dei Rossi Fabio, impiegato, con Buffa Ornella, commerciante; Giostra Roberto, operaio, con Dimich Daniela, studentessa universitaria; Padovan Giorgio, bracciante, con Ciofi Susanna, commessa; Saracinelli Giuseppe, finanziere, con Cinque Franca, impiegata; Leboucher Gérard Robert Louis, con Alocco Giannina; Germani Radivoj, carrozziere, con Fertot Sonja, parrucchiera; Komar Claudio, infermiere, con Ziganto Gordana, casalinga; Pitacco Furio, insegnante, con Rerecich Clara, impiegata; Mosca Riatel Roberto, impiegato, con Scarpato Consuelo, studentessa; Massimi Domenico, cuoco, con Noechig Giovanna, inserviente; Matcovich Ferruccio, autista con Ravnic Biserka, impiegata.

BOMBONIERE - PARTECIPAZIONI
AL CONFETTO
VIA G. SEBASTIANO 7
(angolo Piazza Cavana)

CAMERA DI COMMERCIO INDUSTRIA ARTIGIANATO E AGRICOLTURA GORIZIA
ambiente 1
SALONE DELL'ARREDAMENTO
GORIZIA 23 - 30 OTTOBRE 1977
QUARTIERE FIERISTICO «ESPOMEGO»
Informazioni: Biwu Pubblicità
Tel. (0481) 87466

l'eleganza
e la moda
di autunno
alla boutique
KATHRIN DRESS
TRIESTE - VIA BARBARIGA 8
(Roiano) - Tel. (040) 417182

Plahuta &c.
TRIESTE
VIA BRG. CASALE
VIA CARLETTI
CITROËN
PRECORRE I TEMPI
CITROËN

Inghilterra - Italia
15-17/11/77
Volo charter da Ronchi, albergo di II cat., biglietti d'ingresso numerati allo stadio.
Lire 208.000 + tassa 5.000
UFFICIO CENTRALE VIAGGI-CIT
Piazza Unità d'Italia 6 - Tel. 62621

Scegli la tua professione
Programmatori IBM
Segretaria d'azienda
Arredatori
Lingue
Libri paga
Contabilità
Steno-dattilo
Consulenti lavoro
E. Fermi
TRIESTE - Via Coroneo 1
Tel. 732042

PARIGI
La Ville Lumière
IN TRENO
DALL'1 AL 6 NOVEMBRE
Prenotazioni: Uffici U.T.A.T.

ZERIAL SPA
DAL CORSO ITALIA
VIA S. LAZZARO 1
baby's shop
-MOBILI IN STILE
-COLONIALI
-VECCHIA MARINA
TELEFONO 37838

ARRIVA L'INVERNO!
AVETE PENSATO ALLA VOSTRA PELLICCIA?
DELTAFUR
di Debernardi
PULITURA
LUCIDATURA PELLICCIE
v. Ginnastica, 41c
Tel. 762700 - 71606

VIENNA
29/10-1/11
Viaggio in pullman da Trieste, albergo di I cat., stanze con bagno, mezza pensione, visite città.
Lire 122.000 + tassa d'iscrizione
Ufficio Centrale Viaggi - CIT
Piazza Unità, 6 - Telefono 62621

dott. U. CIOLI
SPECIALISTA
PELLE e VENEREE
ore 12 - 13.30 e 18 - 20
VIA TORREBIANCA N. 43
(angolo via G. Carducci)
TELEFONO 61740

SOGGIORNI INVERNALI U.T.A.T.
ALPE di SIUSI — Hotel Goldknoff.
ANDALO — Hotel Santellina, Hotel Nordik, Hotel Splendid, Hotel Olimpia.
BASELGA di PINE' — Hotel Lagorai.
BONDONE — Hotel Bellaria, Hotel Montana.
CANAZEI — Hotel Astoria.
COLFOSCO — Hotel Belvedere.
FOLGARIDA — Hotel Park, Hotel Splendor, Hotel Anna Maria.
FOLGARIA — Hotel Biancaneve, Hotel Nevada, Hotel Vittoria.
FORNI di SOPRA — Hotel Italia.
CORVARA — Hotel Clasa de Mont.
LAVARONE — Hotel Monteverde.
LA VALLE — Hotel Rosa Alpina.
LAGGIO di CADORE — Hotel Trieste.
LA POLSA — Hotel La Betulla.
LORENZAGO — Hotel Stella Alpina.
MADONNA di CAMPIGLIO — Savoia Palace Hotel, Hotel Zeledria, Hotel Majestic.
MONTE BONDONE — Hotel Nevada, Hotel Montana.
MOSO di SESTO — Hotel Rainer.
MAZZIN di FASSA — Hotel Regina e Fassa, Hotel Miosotis.
MOENA — Hotel Patria, Hotel Laurino.
MARILLEVA — Hotel Solaria.
PONTE di LEGNO — Hotel Mirella.
POZZA di FASSA — Hotel Trento.
PIANCAVALLO — Hotel Montecavallo.
RAVASCLETTO — Hotel La Perla.
SAN CASSIANO — Pensione Frohssin.
S. STEFANO — Hotel Kratter.
SAPPADA — Hotel Cristallo.
SESTO PUSTERIA — Hotel Sesto, Hotel Monika.
S. MARTINO di CASTROZZA - COLFOSCO — Hotel Belvedere.
VIGO di FASSA — Hotel La Grotta, Hotel Cima 12.
PRENOTAZIONI UFFICI U.T.A.T.

TINTURE PER CAPELLI
DIKSON COLOR
Alle erbe naturali, ad azione rinfrescante, con copertura assoluta, contenente estratti di erbe decongestionanti e anti-irritanti, per una migliore protezione della cute e del capello. NON CONTIENE le sostanze nocive vietate dal Decreto Ministero Sanità n. 7396. Uso riservato esclusivamente ai parrucchieri per signora.
Concessionaria COSMECO CHEMICAL S.n.c. - Trieste - Via Capodistria 1 - Tel. 826590

PAZZESCO !!!

MARTEDÌ 18 ottobre

vendita colossale di elettrodomestici-radio-TV a

Prezzi incredibili!

TELEVISORI

GRUNDIG - EMERSON - NORDMENDE - PHILIPS - INDESIT - TELEFUNKEN

Bianco e nero
Portatile 12", schermo nero, tutto transistor da L. **110.000**
24", mobile legno pregiato . . . . . da L. **145.000**
A colori
26", ultimissimo modello, 1 anno garanzia . da L. **370.000**

SCALDABAGNI

RHEEM RADI

50 lt. . . . . L. **53.000**
80 lt. . . . . L. **57.000**
100 lt. . . . . L. **66.000**

STUFE

ARGO - WARM MORNING - FIAMMA ecc.

a metano . . . . . da L. **20.000**
a kerosene . . . . . da L. **50.000**
stufe elettriche . . . . . da L. **14.000**

FRIGORIFERI

INDESIT - IGNIS - S. GIORGIO - ZANUSSI - ARISTON

a 1 porta con freezer . . . . . da L. **99.000**
a 2 porte, 225 lt., con surgelatore 4 stelle da L. **175.000**

CUCINE ECONOMICHE

ARISTON - INDESIT - SMEG ecc.

4 fuochi, forno panoramico, scaldavivande da L. **75.000**
4 fuochi, girarrosto, termostato, orologio da L. **95.000**

LAVATRICI

INDESIT - S. GIORGIO - CANDY ecc.

5 kg., superautomatica . . . . . da L. **146.000**
S. GIORGIO, mod. Ghibli, con asciugatura da L. **280.000**

e inoltre in SUPEROFFERTA SPECIALE

TV bianco e nero e portatili - TV a colori e portatili - Lavatrici - Lavatrici con asciugatura - Frigoriferi - Frigoriferi a 2 porte per surgelati - Frigoriferi con congelatore - Congelatori orizzontali - Congelatori verticali - Cucine economiche - Cucine economiche con porta bombole - Cucine in acciaio inox - Cucine inox da incasso - Lavastoviglie - Lavastoviglie inox - Scaldabagni - Condizionatori d'aria estate-inverno - Condizionatori d'aria orizzontali - Condizionatori d'aria verticali con carrello - Radio da tavolo - Radio a transistor portatili - Radio a transistor corrente e batterie - Radio sveglie - Radio registratori - Registratori - Registratori portatili corrente e batterie - Piastre da registrazione - Mangiadischi - Giradischi stereo - Giradischi compatti stereo - Stufe a metano - Stufe catalitiche - Stufe elettriche - Stufe a kerosene - Termoventilatori - Rasoi elettrici - Rasoi batteria - Calcolatori - Calcolatori professionali - Calcolatori per ufficio programmabili e a stampa - Orologi segna tempo - Aspirapolvere - Aspirapolvere+battitappeto - Lucidatrici - Piccoli elettrodomestici.

TELESTAR - Trieste, via Timeus n. 7 - Telefono 794156

☆ GRATIS *ai primi 30 clienti di martedì 18 ottobre una RADIO TRANSISTOR stile militare*

Autorizzazione Intendenza di Finanza n. 1328/8

CRONACHE DEGLI SPETTACOLI E DELLA TELEVISIONE

SARA' L'INTERPRETE DI «COSI' COME SEI»

Lattuada sogna una «teen-agers»

Adolescenza: momento magico della vita

ROMA — «Sono lieto di aver presieduto per la quinta volta la giuria del concorso "Miss teen-agers", la cui finale nazionale si è svolta a Bari sabato scorso. Ci sono andato volentieri e mi sono impegnato a fondo nello svolgimento dei lavori che hanno visto in lizza una cinquantina di ragazze, fra i 14 e i 18 anni, di ogni parte d'Italia».

Il regista Alberto Lattuada, rientrato a Roma, così commenta questa sua ultima esperienza. «Sono due i motivi che mi hanno spinto: primo perché la giovinezza significa una protesta naturale al senso di delitto e di morte che ha investito il mondo. Osservare l'adolescenza nel suo passaggio verso la vita costituisce un momento magico, la tappa ideale di ricerca della bellezza e della perfezione. Secondo perché le parti femminili del mio prossimo film sono ancora scoperte».

Alberto Lattuada sta preparando «Così come sei», che comincerà a girare fra un mese per il produttore Giovanni Bertolucci della «San Francisco». Si tratta di un soggetto, sceneggiato da Enrico Aldoini e lo stesso Lattuada, in cui si racconta la storia dell'amore di un uomo maturo per una giovane che poi si rivela essere sua figlia. La storia, come la definisce il regista, è quella di un rapporto travolgente reso difficile ed impossibile da situazioni che a volte la vita si diverte a mandare in fumo per un insieme di stupefacenti circostanze. Alla fine i destini dei due saranno costretti a dividersi.

Per la parte principale è già stato scritturato Marcello Mastroianni; per la giovane interprete invece non è stata presa ancora alcuna decisione, ma Lattuada, che ha lanciato Catherine Spaak, Jacqueline Sassard, Valeria Moriconi, Katje Moguy, Therese Ann Savoy, è fiducioso nel suo intuito. Non nasconde di averla cercata fra le «teen» e di essersi soffermato a considerarne diverse.

QUESTA SERA SUL VIDEO

«Una donna» (Rete 1, ore 20.40, colore). Va in onda stasera la prima puntata di questo sceneggiato tratto dal romanzo di Sibilla Alerano con Giuliana De Sio, Ileana Ghione, Ivo Garrani. Siamo verso la fine dell'Ottocento: una ricca famiglia del Nord, i Fabbri, si trasferisce in uno sperduto paese dell'Italia meridionale dove l'ingegner Fabbri dirige una fabbrica. La moglie dell'ingegnere, una donna timida e già provata da anni di vita casalinga, reagisce negativamente al trasferimento al punto da tentare il suicidio. La figlia maggiore, Lina, rimane colpita da questo avvenimento: inoltre vede anche crollare la figura paterna in seguito alle rivelazioni che il padre da tempo tradisce la madre con un'operaia della fabbrica. Lina decide di andare a casa della ragazza.

«L'altra domenica» (Rete 2, ore 13.30, colore). Nello spettacolo, presentato da Renzo Arbore figurano un servizio sul film «I nuovi mostri», uno sull'ultimo disco di Renato Zero; sono inoltre previsti collegamenti con Bari e New York.

* * *

«Felicibumta» (Rete 2, ore 20.40, colore). Continua la storia della rivista italiana, attraverso le personali vicende di un comico di avanspettacolo, Dedo Lodi, interpretato da Gino Bramieri. La terza puntata è ambientata nel 1943, in piena guerra mondiale: ogni spettacolo di rivista ha, forzatamente, un sapore militare; poi si arriva all'armistizio, con i tedeschi e gli alleati in Italia. I balletti rievocano il boogie-boogie e il dopoguerra. La puntata si conclude con un ballo negro e il gran finale nello studio televisivo.

RISTORANTI E RITROVI

BOTTEGA DEL VINO — Castello di San Giusto
Mercoledì, giovedì, venerdì, UMBERTO LUPI si esibisce al piano-bar.

LA BOTTEGA DELL'ARTE AL PARADISO
Trieste, via Flavia, bus 20 - 23, tel. 812391. Pomeriggio e sera, il prestigioso complesso affermatosi al Festival-bar 1977. Ingresso lire 2000.

RISTORANTE EX POLO — Viale Miramare 31
Tel. 418748. Paellya tutti i giorni - Spaghettate favolose - Si accettano prenotazioni dopo teatro - Chiusura 0.2.

RISTORANTE MARGUTTA — Via Donota 4
Tel. 31643. Riprende il concertino serale con la partecipazione del Maestro CALLEA. Servizio di ristorante e pizzeria fino alle 0.2.

TAVERNETTA DA GARDO
Via P. Diacono 5 (S. Giacomo in monte), tel. 755383. Chiuso il martedì, ogni venerdì baccalà.

PIZZERIA ALLA CASA ROSSA — Servola
Con domenica sarà aperta.

DISCO CLUB 7 NANI — SISTIANA
Festivi dalle 15.30.

DISCO CLUB 7 NANI — SISTIANA
Dalle 21 in poi.

DISCOTECA WANG HO — REDIPUGLIA
Giardino d'inverno, un angolo d'oriente.

DISCOTECA WANG HO — REDIPUGLIA
Ristorante notturno. Prenotazioni tavoli, tel. (0481) 79198.

DISCOTECA WANG HO — REDIPUGLIA
Lunedì chiuso.

GRADUALIS CLUB DISCOTECA — Grado Pineta
Tel. (0431) 80945. Aperto tutti i sabati dalle ore 21, e domeniche: ore 15 the danzante e dalle 21 danze.

DISCOTECA RENDEZ VOUS
The danzanti dalle ore 15 in poi con il D.J. internazionale Robbie.

LOVE STORY DANCING DI BUTTRIO
Oggi pomeriggio e sera con gli OHM.

MANCANO 2 SETTIMANE
ELVIS PRESLEY
L'IDOLO di ACAPULCO

OGGI ore 14.30
all'Ippodromo
TRIS Montebello
QUOTA RECORD: Lire 3.442.320

TEATRI E CINEMATOGRAFI

TEATRO STABILE DEL F.V.G.
POLITEAMA ROSSETTI
Ore 16 (ultima replica)
GINO BRAMIERI in
ANCHE I BANCARI HANNO un'ANIMA
commedia con musiche di Terzoli e Vaime
Musiche di Berto Pisano
Scene e costumi di Giulio Coltellacci
Movimenti coreografici di Gino Landi
Con PAOLA TEDESCO e con la partecipazione di VALERIA VALERI
Regia di P. Garinei
Abbonati sconto del 20 per cento. Prenotazioni Biglietteria Centrale di Galleria Protti 2.

TEATRO COMUNALE «GIUSEPPE VERDI» — Stagione lirica 1977-78. Inaugurazione il 27 ottobre in serata gala con «Turandot» di G. Puccini. Direttore Fernando Previtali, regia Alberto Fassini.

TEATRO COMUNALE «GIUSEPPE VERDI» - Stagione lirica 1977-78. Informazioni presso la biglietteria del teatro (tel. 31948).

TEATRO STABILE Stagione di prosa 1977-78 — Otto tagliandi per dieci spettacoli in abbonamento. Vendita presso la Biglietteria Centrale (Galleria Protti) e sottoscrizioni presso circoli aziendali, associazioni, organizzazioni sindacali, scuole. Condizioni particolari per lavoratori, pensionati e giovani. Informazioni Teatro Stabile (tel. 567201).

TEATRO STABILE - POLITEAMA ROSSETTI — Ore 16 (ultima replica) fuori abbonamento, Garinei e Giovannini presentano Gino Bramieri in «Anche i bancari hanno un'anima» di Terzoli e Vaime con Paola Tedesco e con la partecipazione di Valeria Valeri. Regia di Pietro Garinei. Abbonati sconto 20%. Prenotazioni Biglietteria Centrale di Galleria Protti 2. Alla cassa del teatro saranno in vendita gli abbonamenti alla stagione di prosa.

TEATRO STABILE SLOVENO (via Petronio 4) — Ore 16: «Veronika di Desenice» di Oton Zupancic. Turno di abbonamento C. Vendita dei biglietti un'ora prima dell'inizio dello spettacolo alla biglietteria del teatro.

LA CAPPELLA (via Franca 17, tel. 764327). Da govedì 27: 13 anteprme. Informazioni Biglietteria Centrale.

ARISTON-I.N.C. (tel. 741093). 15.30, ultima 22: «Ode a Billy Joe» di Max Baer, con R. Benson e G. O' Connor. Technicolor. V.m. 14 anni.

EDEN. 15.30, 17.40, 19.50, 22.15: «Colpo secco». Technicolor con Paul Newman. Un film per tutti.

EXCELSIOR. 16, 18, 20, 22.15: «Esorcista II. L'Eretico» con Linda Blair, Richard Burton, Louise Fletcher. V.m. 14 anni.

FENICE. 16, 18, 20, 22.15. Il giallo che sequestra l'attenzione dello spettatore senza dargli tregua: «Sette note in nero» con Jennifer O'Neill. V.m. 14 anni.

FILODRAMMATICO. 15, ultima 22: «Greta, la donna bestia». Severam. v.m. 18 anni.

GRATTACIELO. 16, ultima 22.15. L'attesissimo e in edizione integrale il film più attuale, giovane, spregiudicato: «Porci con le ali». Technicolor con Cristiana Mancinelli, Fr. Bianchi. V.m. 18 anni. Sospese le tessere.

MIGNON. 14.30, ult. 22.15: «Dudino il super maggiolino». Un divertimento che solo Walt Disney poteva realizzare. Technicolor.

NAZIONALE. 16, 18, 20, 22.15. Dal best-seller di Michele Prisco un film sconvolgente e attuale: «Una spirale di nebbia» diretto da Eriprando Visconti. V.m. 18 anni.

Lo Stabile di Bolzano aprirà con Buechner

BOLZANO — Inizierà il 19 novembre prossimo con «Leonce e Lena», di Georg Buechner, la stagione artistica 1977-78 del teatro stabile di Bolzano, che comprende quest'anno tre spettacoli di produzione propria e cinque realizzati da compagnie ospiti.

La nuova compagnia del teatro stabile inizierà le prove il prossimo 15 ottobre sotto la direzione del regista Alessandro Fersen. Lo stesso giorno il complesso artistico e il programma verranno presentati al teatro comunale di Gries. Fanno parte della compagnia Antonio Salinas, Oreste Rizzini, Libero Sansavini, Stefano Gragnani, Calogero Butta, Patrizia Sacchi, Claudia Gallottini, Olga Gherardi, Franco Giacobini, Karola Stagnaro, Torivio Travaglini, Renato Montanari, Tatiana Uniti, e il Bolzanino Paolo Berretta.

La scelta di un pezzo di Buechner per l'apertura della stagione teatrale è stata spiegata in una nota dello stesso regista Fersen con la «sconcertante modernità» dell'autore tedesco: nella favola di Leonce e Lena, due principi ottocenteschi che rifiutano un matrimonio di stato e si ribellano alle opprimenti consuetudini di una società autoritaria, e in particolare nella figura di Leonce che rifiuta di venire irregimentato nelle gerarchie sociali, rileva Fersen, «vi è una impressionante prefigurazione di una situazione giovanile che è quella di molta gioventù di oggi». *(Italia)*

OGGI AL MODERNO
Un eccezionale avvenimento cinematografico
ROCKY

OGGI ALL'AURORA
BUD SPENCER
TERENCE HILL
PIU' FORTE RAGAZZI

OGGI AL CAPITOL
Un eccezionale avvenimento cinematografico
ROCKY

RITZ. 15.30, 17.40, 19.50, 22.15: «La croce di ferro». Technicolor. V.m. 14 anni. Con J. Coburn, M. Schell, J. Mason, D. Warner e S. Berger. Sospese le tessere.

AURORA. 15.30. Terence Hill e Bud Spencer ritornano allegri e simpaticissimi in «Più forte ragazzi». Technicolor per tutti.

CAPITOL. 15.30. Un'eccezionale avvenimento cinematografico «Rocky» di J. G. Avildsen con S. Stallone. Technicolor. Sino a nuovo avviso sospesi tessere e omaggi.

CRISTALLO. 15. L'ultimo grande successo di Walt Disney «Paperino & C. in vacanza». Al film è abbinato «Il levriero picchiatello».

MODERNO. 15.30. Un eccezionale avvenimento cinematografico «Rocky» di J. G. Avildsen con S. Stallone. Technicolor. Sino a nuovo avviso sospesi tessere e omaggi.

IMPERO. 15, ultima 22 (precise). A eccezionale richiesta proseguono in questo locale le repliche dello spettacolare technicolor di J. Sturges «I magnifici sette» con S. McQueen, Y. Brynner e Ch. Bronson.

VITTORIO VENETO. 14.30. Technicolor. Un capolavoro western con Giuliano Gemma, Miguel Bosè, William Berger, Raymond Harmstorf «California». Prodotto da M. Bolognini.

ABBAZIA. 15: «Il penetrante profumo dell'adulterio». Audace e spregiudicato technicolor con S. Tourner e F. Tonnel. Rigorosam. v.m. 18 anni. Domani Cinema d'essai con il film di A. Pietrangeli «Io la conoscevo bene» con Stefania Sandrelli e Ugo Tognazzi.

ALCIONE (tel. 796162). 14: «Pinocchio». L'immortale personaggio di Collodi nella meravigliosa trasposizione di Walt Disney. Cartoni animati a colori. Segue «La volpe d'argento» un piacevole cortometraggio dello stesso W. Disney.

ALDEBARAN. 15: «La pretora». Spassoso technicolor con Edwige Fenech. V.m. 18 anni.

ASTRA. 15: «L'altra metà del cielo» con Adriano Celentano e Monica Vitti. Technicolor per tutti.

CINEMA CRISTALLO
PAPERINO & C. IN VACANZA
Il successo dell'anno

GRATTACIELO
PORCI CON LE ALI

IDEALE. 15. Technicolor. «Ercole sfida Sansone». Kirk Morris, Richard Lloyd, Liana Orfei. Spettacolare.

LUMIERE. 14.30, ult. 22: «Il ladro di Bagdad». Il più spettacolare film di ogni tempo con Sabu, Conrad Veidt e June Dupree. Technicolor.

RADIO (tel. 793008). 15: «E' nata una stella». Il più grande successo dell'anno con Barbra Streisand e Kriss Kristofferson. Colori. Specialmente adatto ai giovani.

SALESIANI. 15: «I ragazzi della via Pal».

SAN GIOVANNI. 15, ult. 21: «La tigre di Eschnapur» con Debra Paget e Paul Hubschmid. Technicolor. Avventuroso.

Riduzioni ENAL: Ariston.

MUGGIA

VERDI. 15: «Attenti a quei due... l'ultimo appuntamento». Un colossale successo con Tony Curtis, Roger Moore, Suzy Kendall e Jenne Linden. Technicolor. Avventuroso.

UDINE

ARISTON. 15: «Porci con le ali». V.m. 18 anni.

CAPITOL. 15: «Colpo secco».

CENTRALE. 16: «Nenè». V.m. 18 a.

CRISTALLO. 15: «Sole su un'isola appassionatamente». V.m. 18 anni.

ODEON. 15: «Il prefetto di ferro».

PUCCINI. 15: «Paperino & C. in vacanza».

DIANA. 15: «Nelle mani delle SS». V.m. 14 anni.

GORIZIA

MODERNISSIMO - I.N.C. 15 - 22: «Dove volano i corvi d'argento» con C. Pani e J. Tamburi. Colori.

CORSO. 15 - 22: «Il prefetto di ferro» con G. Gemma e C. Cardinale. Scope a colori.

VERDI. 15.15 - 22: «Airport 77» con J. Lemmon e L. Grant. Colori.

VITTORIA. 15 - 22: «Storie immorali di Apollinaire» con F. Cayrol e N. Maurin. Colori. V.m. 18 anni.

CENTRALE. 15 - 22: «La notte dei falchi» con K. Kinsky e G. Almagor. Scope a colori.

STELLA MATUTINA. 14.30 - 19.30: «Pippo, Pluto e Paperino alla riscossa». Cartoni animati a colori. Fuori programma «Sulla posta del coguaro».

MONFALCONE

EXCELSIOR. 14: Una donna alla finestra» con Romy Schneider e Umberto Orsini. A colori.

PRINCIPE. 14: «La compagna di banco» con Gianfranco D'Angelo e Lilli Carati. A colori.

SAN MICHELE. 14: «Mary Poppins» di Walt Disney con Julie Andrews e Dick Van Dyke. Scope a colori.

STARANZANO

EDISON. 14: «Io, due figlie e tre valigie» con Louis De Funes. Comico a colori.

GRADO

CRISTALLO. 15 - 17: «King Kong» con Jeff Bridges e Jessica Lange. Technicolor. — 20 - 22: «Emanuelle in America» con Laura Gemser, Gabriele Tinti, Technicolor. V.m. 18 a.

CERVIGNANO

NUOVO. «Il texano dagli occhi di ghiaccio» con C. Eastwood.

CORMONS

ITALIA. 16 - 22: «Quel caldo amore» con D. Pilon e C. Oliver. Colori.

GRADISCA

COMUNALE. 16 - 21.30: «Il poliziotto della Brigata criminale» con J. P. Belmondo.

RONCHI

RIO. «La battaglia delle aquile».

EXCELSIOR. «Super Kong».

PALMANOVA

ITALIA. «Cheyenne».

GARIBALDI. «La nipote del prete».

SAN DANIELE

T. CICONI. «Spogliamoci così, senza pudor...».

CASARSA

ROMA. «Le lunghe notti della Gestapo».

ARISTON I.N.C.
per un cinema migliore -
ODE A BILLY JOE
di Max Baer

I programmi RAI-TV

RADIOUNO

Giornali radio: 8, 10.10, 13, 17, 19, 21, 23.10. 6: Risveglio musicale; 6.30: Giorno di festa; 7.35: Culto evangelico; 8.40: Scrigno musicale; 9.10: Il mondo cattolico; 9.30: Messa; 10.20: Sandro Merli presenta la settima radio; 10.35: Prima fila; 11: Itineradio; 12: Una donna nel suo tempo 12.30: Seduto su un bocchiere; 13.30: Perfida Rai; 14.40: Carta bianca; 15.20: Tutto il calcio minuto per minuto; 16.30: Carta bianca (2); 17.10: Radiouno per tutti; 17.30: Canzoni italiane; 18.15: Entriamo nella commedia; 19.30: Ascolta si fa sera; 19.35: I programmi della sera; 21.10: Una donna libera di Salacrov; 22.45: Soft musica; 23.05: Radiouno domani; Buonanotte dalla dama di cuori.

RADIODUE

Giornali radio: 7.30, 8.30, 9.30, 11.30, 12.30, 13.30, 16.25, 18.30, 19.30, 22.30. 6: Domande a radiodue; 8.15: Oggi è domenica; 8.45: Esse TV, programmi televisivi della settimana; 9.35: Johnny Dorelli presenta buona domenica a tutti; 11: Radiotrionfo; 12: Anteprima sport; 12.15: Revival; 12.45: Il momento della verità; 13.40: Colazione sull'erba; 14: Trasmissioni regionali; 14.30: Domenica sport; 15.20: Un curioso autunno; 16.35: Domenica sport (2); 17.15: Canzoni di serie A; 17.45: Disco azione; 18: Radiodiscoteca; 19.50: Opera '77; 20.50: Radiodue settimana; 21: Radiodue ventunoventinove; 22.45: Buonanotte Europa.

RADIOTRE

Giornali radio: 6.45, 7.30, 8.45, 10.45, 13.45, 14.45, 18.45, 20.45, 23. 6: Quotidiana radiotre - La mattina di radiotre in diretta dalle 6 alle 9 la musica ascoltata insieme, le notizie i temi dell'attualità e del lavoro, le informazioni utili; 7.45: Prima pagina; 8.45: Succede in Italia; 9: La stravaganza; 9.30: Domenicatre; 10.15: Jean Sibelius; 19.55: Dimensione Europa; 11.45: Jean Sibelius; 12.45: Succede in Italia (2); 13: Jean Sibelius; 14: Jean Sibelius; 15: Il baribop; 15.30: Oggi e domani; 16.15: Fogli d'album; 16.25: Invito all'opera: La vestale di Spontini; 19.15: Club d'ascolto; 20.15: Musiche del tempo di Shakespeare; 21: Cantiere internazionale d'arte di Montepulciano; 22.10: Conversazione; 2.25: Momento musicale.

LOCALI (Trieste)

8.40: Il Gazzettino; 8.50: Vita nei campi - Trasmissione per gli agricoltori del Friuli-Venezia Giulia; 9.15: Santa Messa; 12: Speciale TS - Un programma realizzato e condotto da Ugo Amodeo - Testi di Carpinteri e Faraguna, Euro Metelli, Mario Sestan; 12.35: Il Gazzettino; 17.12: Sport, Musica e Cronaca - Edizione speciale del Gazzettino del Friuli-Venezia Giulia.

Venezia Giulia

13.30: L'ora della Venezia Giulia; 14: Speciale TS - Un programma realizzato e condotto da Ugo Amodeo - Testi di Carpinteri e Faraguna, Euro Metelli e Mario Sestan (replica); 14.30: L'opera in 30 minuti - Un programma di Carlo de Incontrera.

Radio Capodistria

7: Buongiorno in musica; 7.30: Giornale radio; 8.30: Come stai?; 9.15: Le favole di Elisabetta; 9.21: Intermezzo; 9.30: Lettere a Luciano; 10: E' con noi; 10.15: Ritratto musicale; 10.30: Notiziario; 10.32: Musica sprint; 10.45: Vanna. 11: Fatti ed echi; 11.15: L'orchestra Paul Mauriat; 11.30: Kim, il mondo giovane; 12: Colloquio con gli ascoltatori; 12.10: Musica per voi; 12.30: Giornale radio; 12.40: I punti sulle i; Brindiamo con; 13.30: Notiziario; 14: Automobile story; 14.30: Notiziario; 14.33: Le canzoni più; 15: Stretta di mano; 15.15: BPM record; 15.30: Folk e no; 16: Arte un modo di vivere; 16.05: L'angolo di Armando; 19.30: Crash; 20: Incontro con i nostri cantanti; 20.30: Notiziario; 20.40: Rock party; 21: Sipario radiofonico; 21.30: Riserva; 21.45; L'allegra operetta; 22.30: Giornale radio; 22.45: Ballabili.

TV Svizzera

nale; 13.35: Telerama, settimanale del telegiornale; 14.15: Un'ora per voi, settimanale per i lavoratori italiani in Svizzera; 15.15: Disegni animati; 15.40: Venezia aspetta, documentario; 16.30: Bambini nel mondo; Sole di mezzanotte; 16.55: Stanlio e Ollio: «Una questione d'onore»; 17.15: Parchi nazionali europei: Olanda, documentario; 17.55: «Il tesoro del tempio» telefilm della serie «Il lungo viaggio di Terry Raji e l'elefante indiano»; 18.45: Telegiornale; 18.50: Piaceri della musica; 19.15: Intermezzo; 19.30: La parola del signore, conversazione evangelica; 19.40: Il mondo in cui viviamo, indiani e bianchi in Amazzonia: gli Arhuaco; 20.05: Incontri, fatti e personaggi del nostro tempo: natura morta con numerosi oggetti, il centro culturale Georges Pompidou di Parigi; 20.30: Telegiornale; 20.45: Carlomagno, il giovane e il leone, sceneggiatura di Jean Anouilh, prima parte; 22: La domenica sportiva; 23: Telegiornale.

TV RETE 1

11.00 Dalla Chiesa Parrocchiale di San Martino in Sinalunga (Siena) «Santa messa».
11.55 Incontro della domenica.
12.30 Speciale «Un giorno di festa». ★
13.00 TG l'una. ★
13.30 TG1 notizie. ✻
14.00 Domenica in..., presenta Corrado. ★
14.10 Notizie sportive.
14.15 In... sieme.
14.20 Anteprima di «Secondo voi».
14.55 In... sieme.
15.20 Notizie sportive.
15.25 Sceriffo a New York, «Il palcoscenico è tutto il mondo».
16.15 In... sieme.
16.25 90.o minuto.
17.00 Pippo Baudo presenta «Secondo voi».
18.10 In... sieme.
18.15 Arriva l'elicottero, «Un pizzico di fortuna».
18.40 In... sieme.
18.50 Notizie sportive.
19.00 Campionato italiano di calcio - Cronaca registrata di un tempo di una partita di Serie B.
19.45 In... somma.
— Che tempo fa. ★
20.00 Telegiornale. ✻
20.40 Una donna, sceneggiato, prima puntata. ★
21.45 La domenica sportiva. ★
22.45 Prossimamente. ★
— Telegiornale. ✻ *— Che tempo fa.*

TV RETE 2

12.30 Qui cartoni animati ★
— Viki il vichingo «Il futuro capo di Flake».
— Gedeone, «Ajace, il coniglietto».
13.00 TG2 - Ore tredici. ✻
13.30 Renzo Arbore presenta «L'altra domenica». ★
15.15 Diretta sport.
— Eurovisione ciclismo: Trofeo Baracchi. ★
— Secondo tempo di un incontro di rugby. ★
— Milano; ippica «Jockey Club». ★
17.00 Il grassone e il piccoletto.
17.45 Prossimamente. ★
18.05 Qualcosa di speciale. ★
18.55 I piloti di Spencer, «La scatola di fiammiferi». ★
— Previsioni del tempo. ★
19.50 TG2 - Studio aperto. ✻
20.00 Domenica sprint. ★
20.40 «Felicibumta», terza puntata. ★
22.00 TG2 - Stanotte. ✻
23.10 Protestantesimo.

★ *Programmi a colori* ✻ *Parzialmente a colori*

TV Capodistria

18.30: Telesport - Pallamano - Lubiana: Coppa delle nazioni; 19.30: L'angolino dei ragazzi; 20: Canale 27; 20.15: Punto d'incontro; 20.35: «Frenesia dell'estate», film; 22.15: «Gli esattori», sceneggiato televisivo; 23.15: Telesport - Ginnastica ritmica, campionati mondiali.

o

TV Lubiana

8.25: Jugoslavia, buon giorno; 8.55: La TV e gli spettatori; 9.35: S. Karanovic: «A rotta di collo», serie TV; 10.25: Estate sull'isola Mirabelle; 10.55: Romanzo sceneggiato; 11.30: TV degli agricoltori; 12.30: Notiziario; 15.15: Pomeriggio sportivo; 16.15: Calcio: Jugoslavia - RFT; 17.35: La moda per voi; 17.50: «Il recorajo», film; 19.15: Cartoni animati; 19.30: Telegiornale; 19.50: Commento settimanale di politica estera; 20: I. Ivanac: Nikola Tesla, romanzo sceneggiato; 21.05: I 500 anni di Krsko; 21.55: Telegiornale; 22.05: Calcio: Rijeka - Hajduk; 22.35: Rassegna sportiva.

TV Zagabria

10: TV dei ragazzi; 11: Musica popolare; 11.30: TV degli agricoltori; 13.40: La TV e gli spettatori; 14.10: Robin Hood; 15: Pomeriggio festivo; 19.15: Cartoni animati; 19.30: Telegiornale; 20.05: Nikola Tesla, romanzo sceneggiato; 21.15: Appunti di viaggio; 21.45: Telegiornale; Calcio: selezione dell'incontro Rijeka - Hajduk.

Strepitoso successo
AL FENICE
UN THRILLING ECCEZIONALE
SETTE NOTE IN NERO
Si consiglia di vedere il film dall'inizio: 16, 18, 20, 22.15
Vietato ai minori di 14 anni

Al Nazionale
Dal best-seller di MICHELE PRISCO un film sconvolgente e attuale
un film di ERIPRANDO VISCONTI
UNA SPIRALE DI NEBBIA
E' indispensabile vedere il film dall'inizio: 16, 18, 20, 22.15
Vietato ai minori di 18 anni

All'Excelsior
Un film sconvolgente
COSA RICORDA REGAN?
ESORCISTA II L'ERETICO

AL MIGNON
Walt Disney soltanto avrebbe potuto realizzare un "rallye più pazzo del mondo" così fantastico.
DUDINO IL SUPERMAGGIOLINO

CENTRO MUSICALE GLASBENA MATICA
CONCERTI IN ABBONAMENTO
STAGIONE 1977/78
Kulturni dom di Trieste via Petronio 4

29 ottobre 1977: CORO GIOVANILE di Maribor, direttore Branko Rajster — 9 novembre 1977: IGOR OZIM - violino, MARJAN LIPOVSEK - pianoforte — 2 dicembre 1977: OTTETTO VOCALE «TONE TOMSIC» di Lubiana — 20 dicembre 1977: ORCHESTRA SINFONICA DELLA RADIOTELEVISIONE di Lubiana, direttore Samo Hubad, solista Alessandro Bevilacqua (Vodopivec) - pianoforte — 14 gennaio 1978: ORCHESTRA «I FILARMONICI» del Teatro Comunale di Bologna, direttore Angelo Ephrikian 14 febbraio 1978: DUO PIANISTICO DEKLEVA — 4 marzo 1978: B. Smetana: La sposa venduta - opera in 3 atti. SOLISTI, CORO E ORCHESTRA DELL'OPERA DI LUBIANA — 18 marzo 1978: ORCHESTRA DELLA GLASBENA MATICA, direttore Oskar Kjuder, solisti Crtomir Siskovic - violino, Gorjan Kosuta - viola — 21 aprile 1978: CORO «JOZA VLAHOVIC» di Zagabria, direttore Emil Cossetto.

PREZZI DEGLI ABBONAMENTI:
Platea L. 15.000 Galleria L. 10.000
Platea ridotto L. 13.000 Galleria ridotto L. 8.000
Ragazzi ed invalidi - platea L. 6.000
Ragazzi ed invalidi - galleria L. 4.000
Vendita abbonamenti e biglietti ingresso alla segreteria della Gasbena matica (Via R. Manna 29, tel. 418-605).

TRIONFA
AL GRATTACIELO
il film più attuale, giovane, spregiudicato
Titanus
PORCI CON LE ALI
MARIO ORFINI presenta CRISTIANA MANCINELLI FRANCO BIANCHI «PORCI CON LE ALI»
con LOU CASTEL ANNA NOGARA SUSANNA JAVICOLI
PAOLO PIETRANGELI
Regia di PAOLO PIETRANGELI
VIETATO AI MINORI DI 18 ANNI

Grande successo AL RITZ
RAT COHEN presenta
LA CROCE DI FERRO
un film di SAM PECKINPAH
con JAMES COBURN, MAXIMILIAN SCHELL, JAMES MASON, DAVID WARNER, SENTA BERGER nella parte di EVA
sceneggiatura di JULIUS J. EPSTEIN
musica di ERNEST GOLD
prodotta da WOLF C. HARTWIG
diretto da SAM PECKINPAH
una produzione Winitsky-Sellers - Rapid Film
TECHNICOLOR
VIETATO AI MINORI DI 14 ANNI

Successo ALL'EDEN
IRRIVERENTE... SREGOLATO... DIVERTENTISSIMO... UNA VITALITA' CHE FA CENTRO!
PAUL NEWMAN
Un Film di GEORGE ROY HILL
COLPO SECCO
Un film Universal - dist. CIC

TV Color Philips.

Il 30% di componenti in piú per un'immagine che vale il 30% in piú.

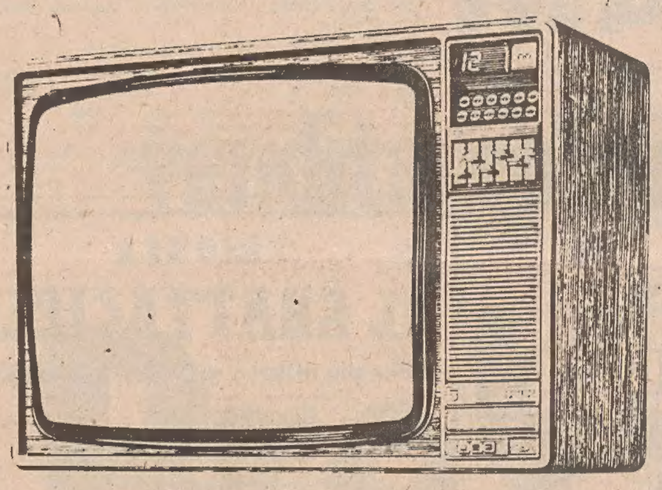

Presso:

radioancona

34127 TRIESTE - VIA FABIO SEVERO, 95 - TELEFONO 55-303

PHILIPS

un anticipo e rate COMPASS

ALL' EMPORIO CALZATURE **VANUZZO**

troverete per il vostro
AUTUNNO - INVERNO
un vasto assortimento di scarpe
UOMO - DONNA - BAMBINO
E PELLETTERIE VARIE

VISITATECI!!!

Ricordate

EMPORIO CALZATURE **VANUZZO**

VIA GENOVA 21 - TELEFONO 60490 - TRIESTE

ARREDAMENTI

OKRAINER

CLASSICO e MODERNO

viale miramare 17-19
via vergerio 5

MOLLAFLEX

l'unico materasso a molle fabbricato a Trieste

AVVISI ECONOMICI

MINIMO 10 PAROLE

Gli avvisi si ordinano presso la PUBLIKOMPASS S.p.A.

TRIESTE: sportelli via Luigi Einaudi 3/b e Galleria Tergesteo 11, tel. 34931. Orario 8.30-12.30, 15-18.45, al sabato 9-12.30, 15.30-19.45 - GORIZIA: corso Italia 103, telefono 87466 - MONFALCONE: via Duca d'Aosta 102, tel. 72597 - 41090 - UDINE: via della Prefettura 8, tel. 203924 - MILANO: via G. Negri 8/10, tel. 8596 - TORINO: corso M. D'Azeglio 60, tel. 658965 - GENOVA: via E. Vernazza 23, tel. 592560 - BOLOGNA: via Rizzoli 38, tel. 228826 - MANTOVA: corso Vittorio Emanuele 3, tel. 24495 - BOLZANO: via Portici 30/a, telef. 23325 - ROMA: via Quattro Fontane 16, tel. 4755904 - TRENTO: piazza Londron 34, tel. 85000 - MERANO: corso Libertà 29, tel. 30315 - BRESSANONE: via Bastioni 2, tel. 23335 - ROVERETO: corso Rosmini 53/15, telef. 32499 - NOVARA: corso della Vittoria 2, tel. 29381 - SAVONA: via Astengo 1/1, tel. 36219 - S. REMO. via Gioberti 47, telef. 83366 - IMPERIA: via Matteotti 16, tel. 78841.

Coloro che intendono inoltrare la loro richiesta per corrispondenza possono scrivere a Publikompass S.pA., via Luigi Einaudi 3/b, 34100 Trieste. Il prezzo delle inserzioni deve essere corrisposto anticipatamente per contanti o vaglia (minimo 10 parole a cui va aggiunto il 14 per cento di IVA). Gli avvisi economici possono anche essere dettati per telefono chiamando il numero 68668 dalle ore 10 alle 12.30 e dalle 15.30 alle 19, esclusi i giorni festivi. I servizi di accettazione telefonica degli annunci economici funzionano esclusivamente per la rete urbana di Trieste.

Coloro che desiderano rimanere ignoti ai lettori possono utilizzare il servizio cassette aggiungendo al testo dell'avviso la frase: Scrivere Publikompass cassetta n. ....., 34100 Trieste; l'importo del nolo cassetta e di lire 400 per decade, oltre un rimborso di lire 600 per le spese di recapito corrispondenza. La Publikompass S.p.A. è, a tutti gli effetti, unica destinataria della corrispondenza indirizzata alle cassette. Essa ha il diritto di verificare le lettere e di incasellare soltanto quelle strettamente inerenti agli annunci, non inoltrando ogni altra forma di corrispondenza, stampati, circolari o lettere di propaganda. Tutte le lettere indirizzate alle cassette debbono essere inviate per Posta: saranno respinte le assicurate o raccomandate.

LAVORO PERS. SERVIZIO
Richieste
A Lire 70 per parola

SARTA capace offresi per cucito stiro e piccoli lavori per famiglia adulti ore da combinarsi. Scrivere a Publikompass cassetta n. 30-W, 34100 Trieste. 19952 A

40.ENNE con bambina 4 anni prestasi come collaboratrice domestica ore 9-16 con alloggio separato. Stipendio da concordare. Scrivere a Publikompass cassetta 32-W, 34100 Trieste. 862 A

LAVORO PERS. SERVIZIO
Offerte
B Lire 170 per parola

A. CERCASI domestica referenziata stabile o orario da stabilire, pratica cucina e stiro. Tel. 567179. 3057 B

A. PRESTASERVIZI ore antimeridiane cercano coniugi soli. Telefonare 421206. 20251 B

CAMERIERA e facchino o donna fatica cercasi. Presentarsi lunedì - martedì dalle 17 alle 20 Hotel Roma via Ghega 7. 19996 B

CERCASI collaboratrice domestica referenziata, stabile con dormire, pratica cucina, 2 persone, tel. 70070 - telefonare lunedì. 203664 B

CERCASI domestica stabile per persona sola referenziata. Scrivere a Publikompass cassetta n. 33 - W, 34100 Trieste. 19965 B

CERCASI collaboratrice domestica 3 mattine settimana. Tel. 764750. 3055 B

CERCASI zona Faro collaboratrice domestica media età, referenziata, mattina ore da combinarsi, sabato e domenica liberi. Telef. 413127. 20328 B

COLLABORATRICE domestica cerca zona Altura. Telefonare 670019. 19994 B

CONIUGI soli cercano referenziata stabile oppure cinque mattine settimanali zona Foro Ulpiano. Tel. 31141 ore 17-19. 20295 B

DONNA capace referenziata tre ore mattino coniugi cercano. Telefono 790915. 20241 B

DONNA referenziata ore cerco. Telefono 816963, via Isola 13, Fonda. 20324 B

PRESTASERVIZI bisettimanale cercasi Barcola, telefonare ore pasti al 43484. 20190 B

PRESTASERVIZI cercasi tre volte per settimana, telefonare 417723. 20345 B

PRESTASERVIZI 3 ore giornaliere 5 giorni settimanali cercasi, telefonare 795009. 20128 B

RAGAZZA referenziata tuttofare capace cucinare. Tel. 60535. 3086 B

SIGNORA compagni, anche notturna, cerca signora anziana autosufficiente, ambiente confortevole zona centrale Trieste, collaboratrice domestica presente. Indispensabile adeguate referenze. Scrivere a Publikompass cassetta n. 31-W, 34100 Trieste. 663 B

IMPIEGO E LAVORO
Richieste
C Lire 70 per parola

A. LABORATORIO odontotecnico signora pratica protesi mobili offresi part-time, tel. 224209. 20192 C

A. OFFRESI signora per qualsiasi lavoro, mansioni generiche, escluso vendite propaganda. Tel. 722065. 20210 C

AIUTO cuoca offresi turno unico. Tel. 52229. 20244 C

BABY-SITER offresi, sviluppatrice cartamodelli e pizzi. Telef. 37802. 20283 C

BABY-SITTER 18.enne offresi orario da stabilirsi, telefonare 742669 - 31937. 20032 C

BABY-SITTER provata esperienza offresi, telef. 200207. 20171 C

BABY Sitter referenziata offresi, telefonare 731445. 20338 C

BABY - sitter esperta offresi. Tel. 727221. 20387 C

BANCONIERE - cameriere offresi. Tel. 70326 ore pasti. 20388 C

BARMAN e aiuto-banco o cameriere referenziati offresi per americanbar o discoteca. Telefonare solo domenica mattino (040) 774982. 20206 C

COMMESSA presenza moralità pratica pubblico offresi abbigliamento camicerie pelletterie o simili, telefonare 791607. 20212 C

CONDUTTORE patentato caldaie offresi amministrazione stabili. Tel. 60215 - 774464. 20107 C

CONTABILE esperta tutti lavori ufficio, IVA paghe previdenze, operatrice Audit, offresi. Tel. 417379. 20264 C

CONTABILE trentaseienne pluriennale esperienza contabilità, partita doppia IVA paghe, cerca nuovo impiego. Scrivere a Publikompass cassetta 8 Z, 34100 Trieste. 20234 C

DATTILOGRAFA capace primo impiego offresi, telefonare 220191. 19984 C

DATTILOGRAFA diplomata 21enne, ottima conoscenza francese inglese corrispondenza e conversazione, offresi per lavoro impiegatizio. Tel. 227286 ore pasti. 20142 C

DATTILOGRAFA espertissima capace disponibile alcune ore offresi 1500 orario. Prego telefonare 411173. 20293 C

DIPLOMATA 23enne pratica ufficio offresi come impiegata o cassiera. Tel. 814843. 20308 C

IMPIEGATA perfetto serbo - croato, conoscenza inglese tedesco, esperienza ufficio e telex offresi, tel. 422346. 19967 C

IMPIEGATO offresi part-time esperto contabilità lavori e amministrativa massima serietà, telefonare al 790719. 20197 C

INFERMIERA offresi persona anziana, tel. 757668. 20228 C

LAVORANTE parrucchiera offresi telefonare ore pasti n. 824609. 19970 C

NEGOZI abbigliamento profumerie, agenzie viaggio, signora seria, responsabile, bella presenza, parla croato tedesco e altre lingue, cerca impiego. Pregasi telefonare a pranzo o sera 36810. 20281 C

OFFRESI autista con patente D per privato o ditta, con referenze. Tel. 412102 dalle ore 8 alle 17. 20143 C

OFFRESI stiratrice per famiglia. Tel. dalle 10-12 729822. 20238 C

OFFRESI esperto in potatura alberi viti rosai siepi, telefonare ore pasti, tel. 209693. 19937 C

PENSIONATO offresi giardino orto anche da gennaio '78, tel. 772972. 20037 C

QUARANTENNE con macchina propria offresi a ditta tutti i pomeriggi per piccoli viaggi o consegne. Scrivere a Publikompass cassetta 43-W, 34100 Trieste. 20084 C

RAGAZZO offresi per negozio conoscenza sloveno, tel. 822923. 19987 C

RAGIONIERE militesente pratico dattilografia offresi lavori ufficio, telefonare 826422 ore pasti. 20211 C

SEGRETARIA esperienza pluriennale esperta stenodattilo, buona conoscenza inglese offresi anche part-time. Telefonare dopo ore 20 all' 814990. 20097 C

SIGNORA giovane esperienza impiegatizia offresi solo mattino anche altro genere lavoro. Tel. 773307 ore 12-14. 20252 C

SIGNORA giovane offresi per custodia bambini solo mattino. Telefonare lunedì ore 15-20 al 415977. 20120 C

SIGNORA offresi per stiro. Telefono 773711. 20168 C

SIGNORA massima serietà esperta stiro offresi ore da combinarsi, tel. 775631 lunedì. 20202 C

SIGNORA offresi per negozio conoscenza lingue slave, tel. 822923. 19987 C

SIGNORA licenza media offresi mattina, telefono 743437. 20343 C

STENODATTILOGRAFA capace offresi lavoro impiegatizio. Telef. 826258. 20386 C

STENODATTILOGRAFA espertissima lavori ufficio, buona conoscenza inglese, solo pomeriggio offresi. Telefonare ore pasti al 794524. 20096 C

UNIVERSITARIA offresi baby-sitter, telefonare 93120 ore 12-14. 20133 C

ORARIO FERROVIARIO

STAZIONE CENTRALE

TRIESTE - VENEZIA - BOLOGNA ROMA - REGGIO C. - CATANIA MILANO - TORINO - GENOVA PALERMO

PARTENZE

4.23 D Portogruaro - Venezia S.L.
6.05 R Venezia - Bologna - Firenze (via Venezia SL); Milano - Genova Brignole (via V. Mestre) (*)
6.25 L Portogruaro (prosegue per San Donà P. dal 26-9 al 23-12, dal 7-1 al 23-3 e dal 29-3 in poi); soppresso nei giorni festivi e dal 24-12-77 all'1-1-78
6.50 D Venezia SL - Roma e Torino (via V. Mestre - Milano P.G.) (WL Mosca - Roma (1) I e II cl. Zagabria - Torino; Budapest - Roma e Zagabria - Roma; II cl. Zagabria - Venezia)
8.00 Ex Venezia S. L.
8.30 Ex Venezia S. L. (cuccette II cl. da Belgrado - Atene - Skopje - Sofia e Istanbul)
9.25 R Venezia S. L. - Roma (*)
10.50 L Portogruaro - Venezia S. L.
13.00 D Venezia S.L. - Milano - Torino
13.40 L Portogruaro
14.40 Ex Venezia S. L.
17.10 Ex Venezia SL - Bologna C. - Roma Tib. - Napoli C. Flegrei - Reggio C. - Catania (cuccette II cl. Trieste - Reggio C.; cuccette I e II cl. e WLA Trieste - Catania). Circola 25-9 - 15-10-77, 16-12-77 - 6-1-78 e 23-3 - 1-4-78
17.25 R V. Mestre (senza fermate intermedie) - Milano - Genova (*)
17.32 L Portogruaro - Venezia S. L.
18.05 L Portogruaro (soppresso giorni festivi)
18.54 Ex *Simplon Express* - Venezia S.L. - Roma - Milano Lambr. - Domodossola - Parigi (cuccette di I e II cl. Trieste - Parigi); cuccette II cl. Belgrado - Parigi, Zagabria - Parigi e Venezia - Parigi
19.23 L Portogruaro
20.28 D Venezia S.L. e Bologna-Lecce (via V. Mestre) (cuccette di II cl. Trieste-Lecce)
22.15 D Venezia S. L. - Milano - Torino - Genova - Marsiglia (cuccette di I e II cl. Trieste - Torino; WLA e cuccette di II cl. Trieste-Genova)
22.25 Ex V. Mestre - Bologna - Roma (WLA e cuccette di I e II cl. Trieste - Roma)

ARRIVI

1.50 D Venezia S. L.
6.25 L Portogruaro (soppresso nei giorni festivi)
7.19 L Portogruaro
7.35 D Marsiglia - Genova - Torino - Milano - V. Mestre (WLA e cuccette di II cl. Genova - Trieste; cuccette di I e II cl. Torino - Trieste)
7.45 Ex Roma - Bologna - V. Mestre (WLA e cuccette di I e II cl. Roma - Trieste)
9.15 D Venezia S. L.
10.09 Ex *Simplon Express* - Parigi - Domodossola - Milano Lambr. - Roma - Venezia S.L. (cuccette di I e II cl. Parigi - Trieste, cuccette di II cl. Parigi - Belgrado e Parigi - Zagabria) - Lecce - Bologna (cuccette di II cl. Lecce - Trieste)
11.05 R *Rialto* - Milano - V. Mestre (V. Mestre - Trieste senza fermate intermedie) (*)
12.15 Ex Venezia S. L.
13.07 Ex Palermo - Catania - Reggio C. - Napoli C.le - Roma Tib. - Firenze Campo Marte - Bologna C.le - Venezia S.L. (cuccette di II cl. Reggio C. - Trieste; cuccette di I e II cl. Palermo e Catania - Trieste). Circola dal 25-9 al 16-10, 17-12-77 9-1-78 e 24-3 - 2-4-78
13.42 D Milano (via Mestre) - Venezia S. L.
13.55 L Cervignano (soppresso nei giorni festivi e dal 24-12-77 all'1-1-78)
15.17 D Venezia S. L.
17.48 D Torino - Venezia S. L.
18.30 R Firenze - Bologna - Venezia S. L. (*)
19.05 D Venezia S.L. (WLAB Venezia - Belgrado; cuccette di II cl Venezia - Belgrado - Atene - Skopje - Sofia e Istanbul)
19.16 L Portogruaro
20.07 D Venezia S. L. - Portogruaro (soppresso nei giorni festivi)
21.00 R Roma e Milano (via V. Mestre) (*)
23.00 L Venezia S. L.
23.27 Ex Torino - Milano - Roma - Venezia S. L. (WL Roma - Mosca (2)).

(*) Solo I classe e prenotazione obbligatoria.
(1) Non circola nei giorni di mercoledì e venerdì.
(2) Non circola nei giorni di giovedì e sabato.

TRIESTE C. - VILLA OPICINA - LUBIANA - BELGRADO - SKOPJE - BUDAPEST - ATENE - SOFIA - ISTANBUL - MOSCA

PARTENZE

10.29 Ex *Simplon Express* - Villa Opicina - Lubiana - Zagabria - Belgrado - Skopje
13.50 L Villa Opicina - Lubiana (1)
16.50 D Villa Opicina - Lubiana (1)
18.35 D Villa Opicina - Lubiana (1)
19.05 D Villa Opicina - Lubiana - Zagabria - Belgrado (si effettua nei giorni di martedì - giovedì e di sabato - soppresso il 31-12-77 e il 25-3-78).
20.05 Ex Villa Opicina - Lubiana - Skopje - Belgrado - Atene - Sofia - Istanbul (WLAB Venezia - Belgrado; cuccette II cl. Venezia - Belgrado - Atene - Skopje - Sofia e Istanbul)
20.20 L Villa Opicina
23.52 D Villa Opicina - Lubiana - Zagabria - Budapest (WL Roma - Mosca (2)).

ARRIVI

5.00 D Budapest - Zagabria - Lubiana - Villa Opicina (WL Mosca - Roma (3)).
6.14 D Belgrado - Zagabria - Lubiana - Villa Opicina (si effettua nei giorni di martedì - giovedì e di sabato - soppresso il 31-12-77 e il 25-3-78).
8.05 Ex Istanbul - Atene - Sofia - Belgrado Skopje - Lubiana - Villa Opicina (WLAB da Belgrado a Venezia; cuccette di II cl. Belgrado - Skopje - Atene - Sofia - Istanbul e Venezia)
9.10 D Lubiana - Villa Opicina (1)
13.35 L Lubiana - Villa Opicina (1)
16.38 L Lubiana - Villa Opicina (1)
18.35 Ex *Simplon Express* - Belgrado - Skopje - Zagabria - Lubiana - Villa Opicina (cuccette di II cl. Zagabria - Belgrado - Parigi)
21.30 L Villa Opicina

(1) Soppresso nei giorni di domenica.
(2) Non circola nei giorni di giovedì e sabato.
(3) Non circola nei giorni di mercoledì e venerdì.

TRIESTE C. - UDINE - VIENNA SALISBURGO - MONACO

PARTENZE

5.25 L Udine
6.10 D Udine - Tarvisio
6.18 L Udine
7.15 D Udine - Tarvisio - Vienna - Salisburgo
10.08 L Udine
12.25 D Udine - Tarvisio
13.05 L Udine - Carnia
13.55 Ex Udine - Calalzo (1)
14.05 D Udine
14.30 L Udine
16.55 L Udine - Tarvisio
17.43 D Udine - Venezia S.L. (soppresso nei giorni festivi)
17.58 L Udine
19.18 D Udine
20.15 L Udine
20.52 D Udine - Tarvisio - Monaco
23.00 L Udine - Tarvisio - Vienna (cuccette I e II cl. Trieste-Vienna)

(1) Si effettua nei giorni prefestivi da' 7-12-77 al 25-3-1978.

ARRIVI

0.50 L Udine
6.50 L Vienna - Tarvisio - Udine (cuccette I e II cl. Vienna-Trieste)
7.26 L Udine
7.57 D Venezia S.L. - Udine (soppresso nei giorni festivi)
8.46 L Udine
9.00 D Monaco - Tarvisio - Udine
10.15 D Udine (soppresso nei giorni festivi, dal 24-12-77 all'1-1-78 e dal 24 al 27-3-78)
12.03 L Tarvisio - Udine
14.05 D Udine
15.05 L Udine
16.10 D Udine
17.59 L Udine
19.25 L Udine
19.38 Ex Tarvisio - Udine
20.48 L Pordenone - Udine (nei giorni di sabato e festivi proviene da Udine)
22.20 L Udine
22.50 D Salisburgo - Vienna - Tarvisio - Udine
24.00 Ex Calalzo - Udine (1)

(1) Si effettua nei giorni festivi dall' 8-12-77 al 27-3-1978 (soppresso nei giorni 25-12-1977, 1-1 e 26-3-1978).

Economia PEUGEOT 104 ...io di piú

Nell'acquisto e nella manutenzione si sentono i sensibili vantaggi economici. Nella guida, nelle prestazioni, nel tempo si hanno le piú, e numerose, soddisfazioni che una mille deve dare.
PEUGEOT 104 ...io di piú.
Provando la PEUGEOT 104 dal tuo Concessionario scoprirai che è una vettura veramente completa. Infatti: cinture di sicurezza, sedili ribaltabili, orologio, lunotto termico, bloccasterzo, accendisigari, retrovisore giorno-notte e molti, molti altri accessori, sono in dotazione di serie, e compresi nel prezzo di listino di L. **3.520.000*** IVA compresa.
(*) Prezzo modello PEUGEOT 104 GL.

PEUGEOT: 12 mesi di garanzia totale

CONCESSIONARIA

BAN & LEUZ

TRIESTE - VIA FLAVIA (Ang. Montedoro) — FILIALE: VIA MAIOLICA, 1

abitare razionalmente

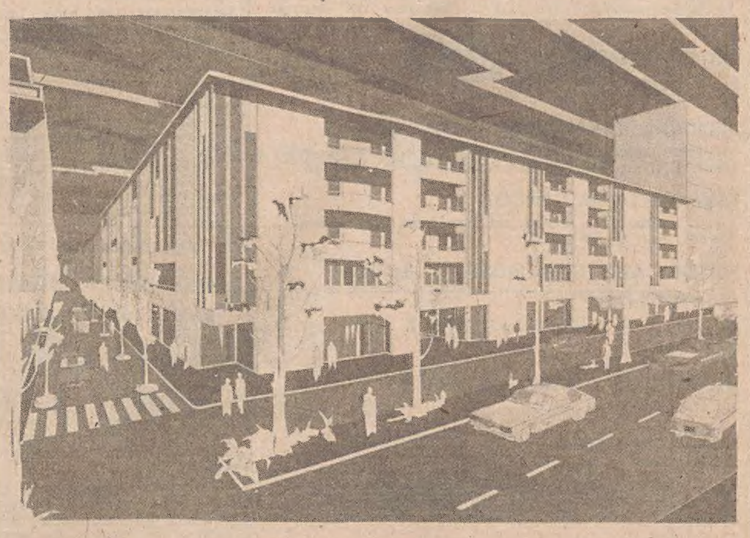

GORIZIA: condominio «Corso Italia»

NEGOZI - UFFICI - APPARTAMENTI da mq 60 in poi

Appartamenti da 1-2-3-4 stanze, doppi e tripli servizi (riscaldamento autonomo), finiture signorili, posti macchina, cantina, magazzini - Mutui fino al 70 per cento

GORIZIA - VIA ROSSINI «Condominio CORALLO» ultimi 2 appartamenti 2-3 camere, soggiorno cucina, 1-2 servizi. Mutuo fino al 70 per cento.

Per informazioni, visione progetti e vendite:

GORIZIA: Corso Italia, angolo via Bellini - Telefono 82135
MONFALCONE: Agenzia Immobiliare «Italia», via XXV Aprile 47 - Telefono 74404

A MONFALCONE OCCASIONI

Via Duca d'Aosta condominio «Duca d'AOSTA B» ultimi appartamenti 1-2-3 camere, soggiorno, cucina, servizi, rifiniture accurate, pronta consegna.

In zone diverse disponiamo appartamenti liberi, pronto ingresso, nuovi con mutuo, rifiniture lussuose, aria condizionata da lire 25.000.000 in poi.

In via BOCCACCIO vendiamo appartamenti con 2 camere, soggiorno, cucina, bagno, ripostiglio, cantina, garage lire 22.500.000. Anticipo lire 7.000.000, il resto mutuo.

Affarone vendesi appartamento in via XXV Aprile 3 camere, soggiorno, cucina, bagno, ripostiglio, garage, lire 35.000.000.

Via I Maggio «Siviglia residence» vendesi appartamento 3 camere, soggiorno, cucina, doppi servizi, cantina, garage lire 28.000.000; altro con 2 camere lire 26.000.000.

alcune proposte della:

Ag. Immobiliare Italia
MONFALCONE - GORIZIA

UNIVERSITARIO militeassolto buona famiglia cerca occupazione notturna, telefonare lunedì ore 11-14, al n. 763352. 20062 C

UNIVERSITARIO militesente, tedesco corrente, conoscenza inglese francese fiammingo, patente B, impiego mezza giornata cerca. Telefono 754[illegible] 20306 C

18.ENNE offresi apprendista radio Fortuna Marino, tel. 726443. 20138 C

19.ENNE diplomata ragioniera, primo impiego, coonscenza francese-inglese offresi, tel. 422272 050363 C

LAVORO A DOMICILIO ARTIGIANATO
CC Lire 150 per parola

A.A.A.A.A.A.A.A.A.A. RIPARAZIONE sostituzione avvolgibili in genere Tel. 62088. 20273 CC

A.A.A.A.A.A.A. SI eseguono riparazioni elettriche domicilio. Tel. 62088. 20273 CC

A.A.A.A.A.A.A. SI eseguono riparazioni idrauliche domicilio. Tel. 62088. 20273 CC

A.A.A.A.A.A. SGOMBERIAMO anche gratuitamente appartamenti cantine soffitte. Tel. 749441. 20258 CC

A.A.A.A.A. PITTORE decoratore stanze semilavabile 20.000 porte finestre, telefonare 726022. 20106 CC

A.A.A. PITTORE tappezziere prezzi modici preventivi gratuiti, telefono 751631. 19358 CC

A.A.A. SGOMBERI appartamenti riparatura soffitte cantine giardini, [illegible] 20196 CC

A.A. PARCHETTI raschiatura verniciatura battiscopa posa, Bezzi D'Annunzio 24, tel. 768606. 20177 CC

A.A. PORTE a soffietto avvolgibili in plastica, veneziane ecc. montaggio Eliux, via Pascoli 22, telef. 790250. 19918 CC

A.A. PREZZI modici trasportiamo ovunque ogni cosa telefonare al 225721. 19991 CC

A.A. SGOMBERIAMO appartamenti locali cantine eseguiamo traslochi, telefonare 825880. 20161 CC

A.A. SGOMBERO rapidamente abitazioni cantine mobili rimanenze ogni genere acquistiamo, telefonare 794417 - 415723. 20054 CC

A.A. STUFE kerosene metano specializzato pulisce ripara, telefono 794100. 20195 CC

A. AVVOLGIBILI porte soffietto veneziane riparazioni Lady Plast Foscolo 5 Galleria, tel. 744520. 19969 CC

A. PARCHETTISTA raschiatura verniciatura riparazioni Gaspari via Gambini 27/A, 755868 - 724092. 19805 CC

A. PORTE a soffietto, avvolgibili in plastica, veneziane, tende verticali. Montaggi, riparazioni, forniture a prezzi d'occasione. Malossi, via Nordio 9, tel. 732833. 05035 CC

A. SCALDABAGNI, rubinetterie bagni completi, impianti, riparazioni idrauliche, elettricità. Telef. 33739. 20[illegible]3 CC

ABATANGELO PARCHETTI pavimenti legno riparazioni raschiatura verniciatura. Interpellatd, Rossetti 41, telefono 790497. 20175 CC

MANCINELLI PARCHETTI telefono 76655

ANTENNA specializzat colori installano Svizzera, regiali, emittenti private, Capodistria minimo costo preventivi gratuiti, riparazioni, televisori 763345. 20352 CC

ANTENNE Stereo Teste Mia, Montecarlo, Svizzera, Capodistria, nazionali, riparazior transistori registratori giradisci televisori, lucidatrici rasci, Universalradio Settefontane 1, telenare 741317. 18838 CC

ARTIGIANO murere esegue restauri pitture faccie poggioli installatore bandaoarmatura propria, tel. 795275. 19976 CC

CAMICIAIA espta esegue su misura, telefona 870288. 20153 CC

DOVETE restaure facciate poggioli tetti appartmenti preventivi oggi validi fincalla prossima primavera. Pratio progettazioni, domande permssi inclusi, telefonare 741343 seeteria telefonica. 18312 CC

ELETTRICISA autorizzato, modifiche, riparioni, collaudi, aumento potenze, avizio elettricità 827506. 20361 CC

FRITTOLI rchetti raschiatura e applicazionSynteko originale svedese corrato di garanzia, sconto 20% final 31 dicembre. Tutto per i vostri pavimenti, messa in opera pavimei per cucina bagni Amstrong per stanze soggiorni parchetti moquettes. Tel. 750895, mostra e magazzino, via San Zenone. 20254 CC

KILTS gonne sarta confeziona proprio domicilio, tel. 827975. 19999 CC

IDRAULICO autorizzato esegue riparazioni in genere e impianti. Preventivi gratuiti tel. 757554. 20390 CC

IMPRESA restauri competenza esegulavori in garanzia su richiesta. Tel 734257 orario ufficio. 20261 CC

MAGLIAIA esegue qualsiasi lavoro su nura, anche taglie forti, telef. 5084 ore 19-21. 16277 CC

MIATORE piastrellista esegue lari di restauri in genere. Telef. 8051. 3073 CC

MRATORE capacissimo cercasi per lavoro continuo a Trieste, telenare 771802 lunedì ore 12-17. 20181 CC

ITTORE tappezziere carta posa pavimenti plastica esegue lavori regola d'arte, tel. 53950 - 812916 20007 CC

RIPARAZIONI domicilio, lavatrici frigo, elettrodomestici. Tel. 422822 20326 CC

SARTA donna finita confezionerebbe a domicilio, telefonare 200506 19934 CC

SARTORIA accetta riparazioni uomo e signora, Vasta, Foscolo 16 I, tel. 741658. 20219 CC

Stock 84 è come te: diverso da ogni altro.

Diverso perché... nasce diverso.

Stock sceglie i vini piú genuini delle sei zone classiche dei vigneti italiani. Vini nobilissimi di Piemonte, fragranti del Veneto, asciutti del Friuli, classici di Toscana, aromatici delle Puglie, generosi di Sicilia: grandi vini destinati a grandi cose.

Poi, li distilla lentamente, senza fretta, come si usava un tempo.

Poi, lascia che il tempo e il rovere trasformino, naturalmente, il distillato in un brandy ambrato e profumato, dal sapore schietto, deciso, puro, inconf...

Ma perché tante parole? Brandy Stock lo bevi una volta, e capisci subito perché è diverso.

STOCK
qualità che vale

Associati

IMPORTANTE gruppo assicurazioni ricerca 2 elementi da inserire nella propria organizzazione. Possibilità carriera agenziale. Scrivere curriculum vitae a Publikompass, cassetta 35-W, 34100 Trieste. 20004 D

MAGAZZINIERE qualificato cerca negozio abbigliamento centrale. Scrivere a Publikompass cassetta n. 37-W, 34100 Trieste. 20044 D

MURATORI manovali assume impresa edile per lavoro Trieste. Telefono 729548. 20249 D

PANIFICIO Simoni, v. Combi 17, cerca panettiere, presentarsi. 20137 D

PASTICCIERE o aiuto pasticciere cercasi urgentemente, stipendio da concordare, via Combi 26. 20305 D

PASTICCIERE finito elemento con preparazione di primo ordine. Scrivere a Publikompass cassetta n. 22-U, 34100 Trieste. 657 D

PUBLICITAS cercasi personale femminile 18-25 anni per servizio pubblicario esterno e diapositive cinematografiche e telecapodistris, presentarsi lunedì 17 dalle 9 alle 11 Rotonda del Boschetto, 3. 3078 D

STALLIERE assume scuola equitazione Monfalcone tel. (0481) 77160 pomeriggio. 3063 D

STUDIO professionale assumerebbe ambosessi purché serio e capace, considerate anche offerte da parte pensionati. Scrivere a Publikompass cassetta n. 7-Z, 34100 Trieste. 20224 D

UFFICIO viaggi cerca accompagnatori con eventuale conoscenza lingue straniere, per proprie iniziative dettagliare referenziando a Publikompass cassetta n. 4-W, 34100 Trieste. 19602 D

STANZE E PENSIONI Richieste
E Lire 150 per parola

STANZA anche da restaurare cercasi, per uso studio. Tel. 729384. 20291 E

STANZE E PENSIONI Offerte
F Lire 170 per parola

A. GIOVANE studente referenziato offresi presso distinta elegante ogni confort gentili offerte. Scrivere a Publikompass cassetta n. 1-Z, 34100 Trieste. 20167 F

AFFITTASI stanza elegante, due letti, paraggi università a studenti - 5 68065. 20231 F

AFFITTASI camera con eventuale vitto serio professionista. Telefonare ore pasti 754166. 3094 F

AFFITTASI stanza Fabris via Ghega 6 III piano. 19644 F

AFFITTO camera ammobiliata signora anziana tutti comfort. Scrivere a Publikompass cassetta 48-W, 34100 Trieste. 20147 F

CAMERA ammobiliata, confort, affittasi distinto signore, telefonare 795362. 20240 F

CAMERA ammobiliata centro 1-2 amici escluso donne lunghi brevi soggiorni, tel. 750249 dopo ore 16. 19956 F

CAMERA ingresso libero, confort, affittasi studentessa buona famiglia telefonare 761800 mattina. 20098 F

ISTRUZIONE
G Lire 170 per parola

A SINGOLI e collettivi tedesco, inglese ecc., traduzioni, metodo diretto, preparazione scolastica, telefono 727800. 20321 G

BENEDICT School lingue estere metodo veloce, corsi diurni e serali, diplomi, traduzioni. Trieste, piazza Ponterosso 2, tel. 30285. 3062 G

DIPLOMATA maestra seguirebbe, anche scolasticamente, bambino. Telefonare al 756925 ore 13-14. 20285 G

DIPLOMATA magistrali impartisce lezioni elementari, medie, telefonare 73144 5. 20338

DOCENTE universitario esperienza didattica referenze offresi bisettimanalmente a domicilio a famiglia signorile come guida ripetitore matematica fisica, 687182 ore pasti. 20153 G

GENTLEMAN former teacher of the Winchester House, British School and the British Div. College, teaching his mother - tongue, single & collective - Tel. 729170 ore 21h-22 h. 20393 G

L'INGLESE a casa vostra. Signora madrelingua inglese impatisce lezioni a tutti livelli 6.000 all'ora e traduzioni, telefono 413763. 20362 G

MADRELINGUA francese offresi lezioni conversazioni, telefonare al 768533 dalle 13 alle 17. 19905 G

MAESTRE seguono proprio domicilio pomeriggio bambini elementari. Tel. seralmente 767377. 20384 G

PILOTA di alta velocità offresi come autista, signore o signori nelle ore libere inoltre maestro di equitazione, telef. 826673. 20166 G

SIGNORA educata Inghilterra dà lezioni inglese miti pretese, telef. 60327. 20121 G

SIGNORA dà lezioni italiano inglese latino studenti medie, tel. 747736. 20223 G

STUDENTESSA dà ripetizioni qualsiasi materia, lingua straniera tedesco, elementari e medie. Telefonare mattina, ore pasti 93010. 20154 G

TARIFFA modesta impartisco lezioni, madrelingua tedesca, inglese, telefonare 734336. 20358 G

UNIVERSITARIA impartisce lezioni matematica inglese italiano, tel. 816002. 20119 G

OGGETTI SMARRITI
H Lire 170 per parola

CHIAVI auto con una B smarrite dintorni Basovizza? Chi l'avesse trovate prego gentilmente telefonare 911576. 30780 H

SMARRITO martedì Cimitero, orologio donna con medaglietta, caro ricordo. Telefonare 616778, mancia. 20268 H

SMARRITO anello modello figaro caro ricordo giovedì sera tratto piazza Unità, Borsa, Bus 17, Coroneo, Carducci, Oberdan. Telef. 30439. 3065 H

SARTORIA uomo confeziona abiti maschili tailleur mantelli assume anche riparazioni pelle montoni abiti maschili, femminili, Mosetti piazza Garibaldi n. 11, tel. 790280. 18863 CC

SARTORIA da uomo e signora confeziona rivolta cappotti mantelli vestiti tailleurs, campionario stoffe original Tiroler Loden, viale D'Annunzio 11, Kosuta. 20273 CC

TRASPORTI e traslochi città, Italia, estero, magazzinaggi e riparazioni mobili «Ti», tel. 764080 escluso sabato. 050356 CC

TRASPORTI piccoli medi prezzi modici trattabili, telefonare 13.30-15, 774915. 19910 CC

TV riparatore ed antennista offresi per lavori accurati, anche a domicilio, tel. ore negozio 762129. 19939 CC

IMPIEGO E LAVORO Offerte
D Lire 170 per parola

A.A. ACCONCIATURE Lalla cerca mezza/o lavoranze pratica/o phon da inserire nella sua equipe. Tel. 410194. 3060 D

A. ITALIANA cosmetici abbisogna signore signorine anche mezza giornata per vendita diretta. Presentarsi Canova 14. 20366 D

ADDETTO pulizie locale pubblico 2 ore giornaliere presentarsi lunedì dalle 18 alle 19 via Canal Piccolo n. 2-B. 20005 D

AFFIDA fabbrica ovunque lavoro domicilio confezioni giocattoli. Scrivere Rint-Eupilio 126 Catania. 07075 D

ALLOGGIO offresi cambio piccoli lavori giardinaggio a persona sola massima fiducia, tel. 567512.

APPRENDISTA commesso cercasi per prodotti agricoli conoscenza lingua slava. Tel. 813373 lunedì 8-13. 20381 D

ASSISTENZA persona anziana pasto serale cercasi. Telefonare ore 14 - 416649. 20316 D

AUTOSALONE venditore autorizzato Fiat, cerca giovane dinamica, volonterosa uso ufficio vendite. Ottimo trattamento. Telefonare 828156 20185 D

AZIENDA di Stato desiderando ampliare propria organizzazione in Trieste indice corso istruttivo teorico pratico retribuito per selezione giovani militesenti età 23-35 anni, liberi anche mezza giornata, retribuzione adeguata prespettive carriera, presentarsi ufficio del personale lunedì 17 ottobre dalle 9 alle 12 o dalle 16 alle 18, via Carducci 2 I piano. 3049 D

AZIENDA commerciale cerca impiegato/a pratico lavori ufficio e macchine contabili. Tel. 823478. 20209 D

AZIENDA commerciale cerca stenodattilografa volonterosa, coposcenza tedesco. Scrivere a Publikompass, cassetta 49-W, 34100 Trieste. 20149 D

AZIENDA in Gorizia ricerca diplomato materie chimiche o equivalente con precedente esperienza di conduzioni verniciature industriali. Inviare curriculum a cassetta Pk 50-W, Trieste. 673 D

BABY sitter lingua inglese referenze controllabili cercasi. Telefonare 31309 ore pasti. 20389 D

CALZATURE «Bata» cerca aiuto commesso per negozio corso Saba. Presentarsi martedì mattina. 20172 D

CASA spedizioni internazionali Udine cerca impiegato/a pratica traffici camionistici Francia Germania, Richiedesi approfondita conoscenza settore, lingua straniera. Assicurasi massima riservatezza. Telefonare 28231 ore ufficio. 291 D

CERCASI signorina 16-18enne presentarsi martedì mattina pasticceria la Bomboniera, via XXX Ottobre 3.

CERCASI operai pratici consegna mobili ad ore presentarsi per accordi martedì ore 9-10 via Pacinotti 6. 3040 D

CERCASI pasticciere o aiuto panificio Dudine piazza Garibaldi n. 4.

COMPAGNIA signora anziana ore 9-14 cercasi, telefonare 791861 ore 14-16. 20173 D

DISPONENTE tempo libero offriamo facilissimo lavoro segnalatore possibilità buon guadagno. Scrivere a Publikompass, cassetta n. 14 Z, 34100 Trieste. 3066 D

EDI MOBILI cerca per contatto con il pubblico vendita in negozio, giovane militesente, massimo 30enne. Edi Mobili, via G. Di Vittorio 12/1, tel. 813301. 050367 D

GESSINI capaci intonacare pareti, soffitti, spessori elevati, cercasi. Preferibilmente artigiani, eventualmente assumesi, lavoro garantito continuo. Scrivere a Publikompass, cassetta 47-W, 34100 Trieste.

GIOVANE perito o ragioniere conoscenza tedesco cerca piccola azienda artigiana provincia Milano per collaborare strettamente con titolare. Possibilità carriera come dirigente. Scrivere a: Roald casella postale 27, 20021 Bollate.

GRUNDIG service, via Piccardi 28, cerca personale tecnico. 20077 D

GUARDAROBIERE/A orario notturno presenza serietà presentarsi lunedì dalle 17 alle 18 via Canalpiccolo n. 2-B. 20002 D

IMPIEGATA anche primo impiego conoscenza lingua slava cercasi agenzia Bosch via Roma 22 Trieste. 20218 D

IMPIEGATO/A cercasi con pratica lavori ufficio, dattilografia, buona conoscenza lingua tedesca, eventualmente serbo - croato, massima serietà, curriculum. Scrivere a Publikompass, cassetta n. 5-Z, 34100 Trieste. 20189 D

IMPORTANTE società per la vendita di attrezzature nel settore grafico cerca per una nuova filiale a Trieste giovani venditori anche senza specifica esperienza nei rami di composizione e stampa. Offre un inquadramento con stipendio provvigioni e rimborso spese ed una retribuzione interessante. Inviare curriculum con referenze e posti occupati a Publikompass, cassetta 11-Z, 34100 Trieste.

TANTA SCELTA

CUCINE
INGRESSI
SOGGIORNI
SALOTTI
LAMPADE
TENDE
CAMERE DA LETTO
STANZE BAMBINI
SALE PRANZO
STUDI
MOBILI DA GIARDINO
MOBILI BAGNO
GUARDAROBA
TAPPETI

3250 mq. di mostra del mobile ZERIAL SPA trieste via settefontane, 62 tel. 772731

Ogni caso di calvizie esige un trattamento particolare

I Centri MES offrono, finalmente riunite in una unica organizzazione, tutte le soluzioni esistenti per combattere la calvizie

E' in questa stagione, che la caduta di capelli si fa più intensa e, in taluni casi, assume una preoccupante imponenza. Ora, quando il fenomeno ha raggiunto dimensioni proporzioni, si tratta di un normale rinnovo, ma, quando, pettinandovi in diversi momenti della giornata, trovate sul pettine una quantità inconsueta di capelli, avete tutte le ragioni di preoccuparvi. E' in atto un processo di calvizie.

Non esiste un metodo indiscriminato per la cura del cuoio capelluto. Ogni caso deve essere esaminato con estrema cura, perché si pongono problemi diversi da individuo a individuo. Solo un trattamento che tenga conto di tali particolarità offre garanzia di efficacia.

Le grandi linee attraverso le quali agiscono i Centri MES, si possono identificare in due gruppi chiari e distinti.

Il primo gruppo è adatto per coloro che perdendo i capelli possono salvarli; il secondo gruppo invece è valido per coloro che essendo già calvi, o quasi, possono rimediare alla loro calvizie, grazie ad una protesi ancorata in modo impercettibile, completando così il resto della capigliatura in maniera perfetta.

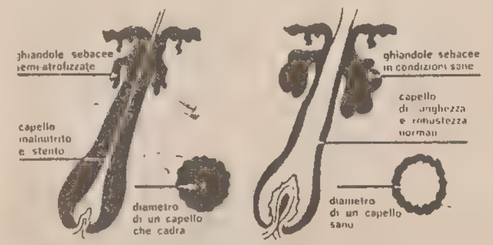

Esame gratuito

Due elementi restano ancora da porre in evidenza: il fatto, cioè che l'esame preventivo effettuato è completamente gratuito e non è in alcun modo vincolante e che quanti non vivono vicino alle città dove operano i Centri MES e non potrebbero di conseguenza sottoporsi alle sedute dell'Istituto, possono ottenere apprezzabilissimi risultati anche a casa propria, mediante l'invio a domicilio dei trattamenti opportuni, dopo l'esame gratuito eseguito in sede, e con periodici controlli.

«Garanzia»

Il Centro MES ha impostato il problema della salvaguardia dei capelli secondo principi di estrema serietà. Esso dispone di laboratori per la messa a punto di proprie speciali formule che si adattino ad ogni caso. Una riprova di tale serietà di impostazione è data dal fatto che il Centro MES vaglia attentamente le condizioni del soggetto prima di intraprendere un trattamento. In qualche caso quando cioè le condizioni obiettive dell'esaminando non danno affidamento per un risultato concreto, il MES è il primo a sconsigliare i trattamenti.

Il MES è l'unico in grado di rilasciare, ad ogni cliente che l'Istituto accetta, un certificato di garanzia che costituisce una valida premessa per il buon esito sia per coloro che si sottopongono al trattamento per il mantenimento dei propri capelli, sia per coloro che necessitano di una protesi.

Per evitare un'affluenza disordinata di persone nella sede dell'Istituto e per poter svolgere l'esame preliminare con la necessaria calma e la desiderabile discrezione, i Centri MES pregano quanti ritenessero di affrontare il trattamento di chiedere telefonicamente un appuntamento. Avrete così la certezza di non dover fare dell'inutile anticamera e di trovare una persona amica, che esaminerà il vostro caso con scrupolosa attenzione e vi consiglierà per il meglio.

Si fa presente che il MES riceve dalle ore 10.30 alle 13 e dalle 15 alle 20.

Trieste: Via Valdirivo 26, telefono 040/36822.
Udine: Via Canciani 16, telefono 0432/25908.
Padova: Galleria S. Fermo 5, telefono 049/664361.
Verona: Piazza Bra' 10, telefono 045/24250.
Bologna: Via S. Gervasio 1, telefono 051265900.
Bergamo: Via Garibaldi 16-a, telefono 035/224047.
Roma: Via E. Q. Visconti 8, telefono 06/311902.
Milano: Via Stampa 4, telefono 02/804796.

Lascia la fantasia per la realtà!

Un'amplissima mostra per dire ho trovato invece che ho pensato.

EDIMOBILI

TRIESTE/via G. Di Vittorio 12/1

e un intero padiglione dedicato alle cucine

moretuzzo

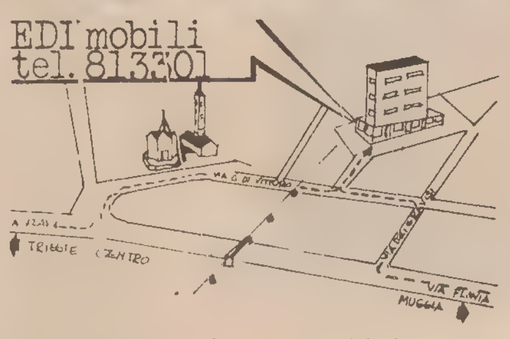

e segui le nostre nuove indicazioni stradali lungo la via Flavia

MAGAZZINI EXP.-IMP. ABBIGLIAMENTO SEDE TORINO

TIK-TAK s.a.s.

il 18 ottobre

a **TRIESTE**

VIA DELLA GEPPA 22

per

MANCATA-ESPORTAZIONE

la direzione di Torino mette in vendita direttamente per immediato realizzo migliaia di capi di abbigliamento

ALTA MODA UOMO-DONNA inverno 77-78 delle migliori case ITALIANE e FRANCESI

SCONTATI DEL 60-80%

Alcuni articoli:

CAPPOTTI DONNA
GIACCONI DONNA
TAILLEUR
GONNE

Misure regolari
Conformate
Pura lana

VESTITI UOMO
SOPRABITI - CAPPOTTI
IMPERMEABILI
PANTALONI - CAMICIE

SOLO PER POCHI GIORNI!

APERTURA dalle 9 alle 12.30 POMERIGGIO dalle 16 alle 19.30

APPARTAMENTI E LOCALI Offerte
I Lire 170 per parola

A.A.A.A. SISTIANA modernamente arredato 2 stanze, soggiorno, cucina, bagno, ripostiglio, garage, affittasi prontingresso. Immobiliare ARGO, San Francesco 4, tel. 768163. 20320 I

A.A.A. MOBILIATO Sistiana vista mare 2 stanze, soggiorno, cucina, bagno lussuoso, affitta Immobiliare Italia, 61512-61514. 4-10 I

A.A.A. MOBILIATO Sistiana Visogliano in casetta vista mare 3 stanze, soggiorno, cucinino, bagno, giardino, affitta Immobiliare Italia, 61512-61514. 4-10 I

A.A.A. MOBILIATO centrale 2 stanze, stanzetta, cucina, gabinetto, affittasi a studenti. Immobiliare Italia, 61512-61514. 4-10 I

A.M. ARREDATI CENTRALI signorili salone, 2-3 stanze, affittansi. ADRIA, Mazzini 30, tel. 68758. 20247 I

AFFITTASI appartamento 2 stanze, stanzetta, cucina e servizi, 150.000. Tel. 814962. 20322 I

AFFITTASI mobiliati VIA UDINE, 2 stanze, cucina, bagno; altro signorile FABIOSEVERO, salone, 3 stanze, cucina, doppi servizi, tutti conforts, S. Lazzaro 3, tel. 68810. 20331 I

AFFITTASI studenti camera cucina telefonare dopo le 10, 753533. 20201 I

APPARTAMENTO ammobiliato due stanze servizi in palazzina zona verde affittasi. Indicare referenze, scrivere a Publikompass cassetta n 16 Z, 34100 Trieste. 20367 I

APPARTAMENTO arredato con giardino affittasi coppia anziana, telefonare 768800 mattina. 20098 I

I.A.C.P. due stanze cucina bagno ripostiglio poggiolo scambiasi con stanza in più telefonare lunedì al 747017. 20180 I

LOCALE, interno, Coroneo, passo carrabile 60 mq, 120.000 affittasi, telefonare 767993 20357 I

MAGAZZINO affitto zona S. Giacomo. Tel. 757554. 20390 I

NUOVA costruzione via Revoltella affitto prima entrata, appartamento tre stanze, bagno, cucina, ripostiglio, ascensore, riscaldamento, acqua centralizzata Amministrazione Spagnul, Canalpiccolo 2 lunedì pomeriggio. 20222 I

UFFICI paraggi CARDUCCI varie grandezze affittasi prontamente Immobiliare CIVICA via S. Lazzaro 10. 20203 I

APPARTAMENTI E LOCALI Richiesta
L Lire 170 per parola

A.A.A.A.A.A.A. ARGO, S. Francesco 4, tel. 768163 cerca in affitto appartamenti qualsiasi grandezza e zona per propria clientela referenziata. Rapide affittanze senza alcuna spesa. 20320 L

A.A.A. ADRIA Immobiliare, Mazzini 30, telefono 68758 CERCA in affitto appartamenti VUOTI - ARREDATI. Disponiamo clientela referenziata. Assistenza gratuita. 20247 L

BANCARIO cerca affitto miniappartamento qualsiasi zona. Telefonare pomeriggi feriali 730458. 20392 L

CERCASI affitto casa vecchia con giardino o orto anche da restaurare Carso, periferia. Tel. 728215, 14 16. 19870 L

CERCASI appartamento zona Università per due studentesse. Telefonare 040-54978. 296 L

CERCASI mini appartamento affitto. Telefonare mattinata al 43334, serietà. 20292 L

CERCASI affitto appartamento o villino con mansarda libero massimo maggio '78, 5 camere tetto grandioso salone box macchina terrazza o giardino vista panoramica famiglia amante casa referenze ottime, tel. 422264. 3032 L

CERCASI appartamento max prezzo 150 000, tel. 811174. 20116 L

CERCO affitto appartamento, camera, cucina, wc, doccia o monolocale, tel. 765371 - 16-20. 20363 L

CERCO affitto locale d'affari metri quadrati 120 in periferia, telefonare 43432 dalle 13.30 alle 14.30. 3046 L

CONIUGI anziani, senza figli, cercano 2 stanze più servizi, in affitto. Tel. 753268. 20301 L

COPPIA americana cerca affitto appartamento preferibilmente arredato Trieste centro deve avere almeno 3 camere da letto. Telefonare 568737. 20375 L

COPPIA giovani sposi senza figli cerca in affitto piccolo alloggio in Monfalcone referenziati dalle ore 20 in poi, tel. (040) 34995. 20113 L

FAMIGLIA referenziata tre persone adulte cerca appartamento affitto anche casa vecchia. Telefonare sera 39112. 20373 L

IMPIEGATO cerca affitto miniappartamento. Tel. 34717 mattinata 20191 L

MONOCAMERA referenziatissimo affitta. Scrivere a Publikompass, cassetta 44 W, 34100 Trieste. R 282 L

PER un nuovo servizio assistenziale cerchiamo affitto ampio appartamento eventuali restauri, massima garanzia e serietà, finanziaria, ininterme diari. Scrivere a Publikompass cassetta 29 W, 34100 Trieste. 19950 L

PICCOLA azienda cerca locale in affitto da adibire fabbrica, uffici. Minimo 200 mq, altezza m 3,50 Telefonare 733836. 20095 L

PROSSIMI sposi referenziati cercano 2 stanze servizi max 160.000 anche 6 mesi fitto anticipato, telef 411916. 20356 L

STUDENTI cercano affitto appartamento possibilmente presso università. Telefonare al (0432) 46613 dalle 19 alle 21. 20116 L

UNIVERSITARI cercano miniappartamento o stanza in affitto, telefonare 0432-70136. 297 L

VENDITE D'OCCASIONE
M Lire 150 per parola

BANCHI morsetti falegnami, sega circolare, smerigliatrice, saldatrice portatile/ occasione. Via Conti 9/1. 19636 M

BOTTI castagno e pigiatrice vendesi. Tel. 421508. 3088 M

DOMANI pizzeria Salvatore vende banco-bar tavoli fornello lampade vetri finestre registratore. 20183 M

IMPERMEABILE nuovo, ragazzo taglia 44 vendesi, telefonare al 93094 20356 M

NATIONAL cassa registratore tipo vecchio per boutique vendesi. Tel. 910557. 20020 M

OCCASIONE vendo organo elettronico radiofono Grundig bellissimo. Fisarmonica, amplificatore Elka Leslie, metrono. Letto Stipo, banchetto lavoro Bieke Deker. Condizionatore. Telefonare 726191. 19815 M

OCCASIONE lavatrice, frigo, lavello inox, cucina inox, tavolo allungabile formica, vendesi, tel. 422832. 20326 M

PELLICCIA castorino con collo volpe vendesi. Tel. 792492. 20155 M

PELLICCIAIA esegue riparazioni rimodernamenti. Tel. 774985. 3035 M

PRIVATO vende carrozzina seminuova marca Inglesina, lit. 20 000. Tel. 43387. 19941 M

QUADRI olio moderni, 2, vende privato a privato. Tel. 790507. 20100 M

Continua in 14.a pagina

Alitalia

RETE INTERNAZIONALE

PARTENZE

da Ronchi per:	partenze	arrivi
Atene	07.10	16.00
Barcellona	07.10	12.45
Bruxelles	07.10	11.25
	17.15	21.25
Copenaghen	07.10	11.55
Dusseldorf	07.10	14.35
	17.15	20 40
Francoforte	07.10	11.30
	17.15	20.10
Londra	07.10	11.50
	17.15	20.40
Madrid	07.10	14.50
Monaco	17.15	20.40
New York	07.10	15.35
Parigi	07.10	12.25
Stoccolma	07.10	13.45
Stoccarda	17.15	21.25
Vienna	19.00	20.00*

ARRIVI

per Ronchi da:	partenze	arrivi
Amburgo	07.50	13.10
Atene	10.10	16.40
	18.10	21.05
Barcellona	13.25	21.05
Bruxelles	09.00	13.10
Colonia-Bonn	09.25	13.10
Copenaghen	16.20	21.05
Düsseldorf	08.10	13.10
	15.20	21 05
Francoforte	17.00	21.05
Londra	08.25	13.10
	17.25	21.05
Madrid	15.30	21.05
Monaco	17.30	21.05
New York	19.30	13.10§
Parigi	09.10	13.10
	15.55	21.05
Stoccolma	14.35	21.05
Stoccarda	08.00	13.10
Vienna	17.25	18.20*
Zurigo	09.40	13.10
	16.40	21.05

§ il giorno dopo
* solo martedì/venerdì

ati

AEROPORTO DI RONCHI DEI LEGIONARI

RETE NAZIONALE

PARTENZE

da Ronchi per:	partenze	arrivi
Alghero	07.10	15.50
	17.15	22.30
Bari	07.00	10.35
	13.50	18.35
Brindisi	13.50	18.15
Cagliari	07.00	10.20
	13.50	17.05
Catania	07.00	10.25
	13.50	17.20
Genova	17.15	20.40
Lampedusa	07.00	16.10
Milano	07.10	07.55
	17.15	18.00
Napoli	07.00	10.30
	13.50	18.00
Palermo	07.00	10.10
	13.50	18.40
Pantelleria	07.00	12.05
Reggio Calabria	07.00	10.40
Roma	07.00	08.00
	13.50	14.50
Trapani	07.00	14.25

ARRIVI

per Ronchi da:	partenze	arrivi
Alghero	07.00	13.10
	16.30	21.05
Bari	11.15	16.40
	19.10	16 40
Brindisi	07.00	16.40
	18.50	22.30
Cagliari	10.10	16.40
	17.45	22.30
Catania	13.00	16.40
	19.25	22.30
Genova	08.30	13.10
Lampedusa	08.45	16.40
Milano	12.25	13.10
	20.20	21.05
Napoli	11.10	16.40
	18.40	22.30
Palermo	10.50	16.40
	19.20	22.30
Pantelleria	09.00	16.40
	12.45	22.30
Reggio Calabria	11.15	16.40
	15.20	22.30
Roma	15.40	16.40
	21.30	22.30
Trapani	10.30	16.40

ITAVIA

AEROPORTO «S. GIUSEPPE» TREVISO

Rete nazionale

PARTENZE

da Treviso per	Partenze	Arrivi
Bologna	15.30	16.00
Cagliari	15.30	18.15
	16.00	17.00
Catania	15.30	18.10
	16.00	16.45
Crotone	14.55	22.00
	15.30	22.00
	15.50	21.00
	16.00	18.45
	19.30	21.00
Lamezia	14.55	20.55
	15.30	22.00
	15.50	20.00
	16.00	18.45
	19.30	20.00
Palermo	15.30	18.05
Roma	14.55	15.50
	15.30	19.30
	16.00	18.45

ARRIVI

per Treviso da	Partenze	Arrivi
Bologna	14.10	14.40
Cagliari	11.45	14.40
	13.00	14.10
Catania	11.55	14.40
	13.20	14.10
Crotone	08.00	14.40
	09.00	10.00
	10.45	14.10
Lamezia	08.15	14.10
	09.10	13.15
Palermo	12.00	14.40
Roma	13.15	14.10
	10.00	14.40
	10.45	14.10

la pubblicità sul nostro giornale è curata dalla PK publikompass

MONFALCONE — Via Duca d'Aosta, 102 - Tel. 72597

UDINE — Via della Prefettura, 8 - Tel. 203924

TRIESTE — Piazza Unità d'Italia, 7 - Tel. 34931/2/3

Sportello: Galleria Tergesteo, 11

DESPAR

I SUPERMERCATI DI TRIESTE

CONCA D'ORO — via Capodistria
LIMA — via delle Linfe
JEZ — DOMIO
ZAZZERON F.lli — via dell'Acqua
S. V. E. — via Piccardi
MULTIMARKET — via Grimani
— vicolo Ospedale Militare
BOSCO via Coroneo
— piazza Goldoni
— strada Vecchia dell'Istria
— via Costalunga

offrono dal 17 al 22 ottobre

CARNE MACINATA extra, etto	L.	268
POLLI A BUSTO pronti per cuocere kg	L.	1790
PERE ABATE 1.a kg	L.	440
MELE GOLDEN 1.a kg	L.	480
OLIO OLIVA BERTOLLI 1 lt	L.	1990
DIXAN fustino	L.	4290
DETERSIVO SCALA PIATTI gr 260	L.	190
PASTINA ALL'UOVO BUITONI gr 250	L.	280
FARINA GIALLA POLENTA bramata 1 kg	L.	280
CRAUTI ZUCCATO barattolo da 1/2 kg	L.	230

e inoltre in tutti i punti vendita DESPAR

Olio oliva Sasso 1 lt	L.	2490
Biscotti Granturchese	L.	640
Sotto aceti cc 750, cipolline, cetrioli, ecc.	L.	870
Giardiniera	L.	490
Grissini Despar gr 120		
senza grassi	L.	140
integrali	L.	160
Cotone Landa gr 100	L.	350
Gorgonzola Benson	L.	330
Amaro Badia cl 75	L.	1590
Caffè Splendid gr 200	L.	870
Wurstel Tiroler Despar etto	L.	285
The Despar 10 filtri	L.	110
Panno pavimenti Landa	L.	80
Pelle vetri Landa	L.	50
Concentrato Despar gr 500	L.	50
Concentrato Despar gr 150	L.	26

e in più...

NON PAGHI

la pasta - i pelati - i dessert
la margarina - la candeggina

te li regala a tua scelta

DESPAR

ogni 7000 Lire di spesa

DOPO I FERROVIERI IN SCIOPERO ECCO «AQUILA» E «TRAGHETTO SELVAGGIO»

TRASPORTI DIFFICILI PER IL RESTO DEL MESE

Dal 22 al 28 si asterranno dal lavoro gli assistenti di volo autonomi, da martedì i dipendenti dei ferry-boat delle ferrovie a Messina - Gli stipendi messi a confronto

DALLA REDAZIONE ROMANA

ROMA — Fine mese difficile, per chi deve viaggiare, a causa delle agitazioni dei lavoratori dei trasporti. Oltre agli scioperi che saranno attuati dai ferrovieri autonomi dal 22 al 28, oltre a quello dei ferrovieri confederali (l'intera giornata del 23), a quello della Cisnal-ferrovieri (dal 30 al 2 novembre) e a quello dei dirigenti delle Ferrovie dello stato (il 24), si è aggiunto quello degli assistenti di volo autonomi aderenti all'Anpav, che entreranno in agitazione dal 22 al 28 (non hanno ancora precisato le modalità della loro azione).

Inoltre, dopo «l'aquila selvaggia» e la «locomotiva selvaggia», avremo adesso anche il «traghetto selvaggio»: sono i dipendenti delle navi traghetto delle Ferrovie dello Stato, in servizio nello stretto di Messina, aderenti ai sindacati autonomi Sasmant e Sapent, che hanno proclamato uno sciopero articolato a partire da martedì. In definitiva per tutto lo scorcio del mese il settore dei trasporti risulterà paralizzato o quasi.

In particolare a partire da sabato 22 ottobre, il traffico ferroviario nel nostro paese dovrebbe risultare praticamente sconvolto per circa una settimana. Da quel giorno, infatti, ferrovieri confederali e autonomi per un totale di circa 105 mila lavoratori, accavalleranno le loro agitazioni. Queste — pur se motivate da rivendicazioni diverse — ritrovano un elemento comune: il crescente malcontento della categoria, causato dal basso livello dei salari (soprattutto se paragonati a quelli degli altri settori del trasporto) e le condizioni di grave inefficienza del servizio.

Se i ferrovieri autonomi hanno imboccato da più di un mese la strada delle agitazioni ad oltranza, la federazione unitaria Sfi-Saufi-Siuf, che in precedenza aveva ritenuto di non ricorrere allo sciopero, ha invece anch'essa scelto la via della mobilitazione per «le mancate risposte governative» alle richieste, avanzate dalla categoria, per lo sganciamento del settore del pubblico impiego e la riforma dell'azienda «Ferrovie dello Stato». Anche i crescenti successi delle manifestazioni promosse dalla Fisafs hanno spinto i ferrovieri confederali a premere sull'acceleratore, a sostegno della loro piattaforma.

Ma quanto guadagnano i ferrovieri? E' opportuno un raffronto della paga base della categoria rispetto a quella degli autoferrotranvieri (ai quali i confederali chiedono un aggancio).

	FERROV.	AUTOFERR.
Manovale	70.437	148.944
Macchinista	143.937	201.713
Bigliettaio	83.300	174.063
Capostazione	110.250	193.114

A queste cifre, occorre inoltre aggiungere notevoli disparità di trattamento anche per quel che riguarda gli scatti di anzianità e la contingenza. Questo stato di arretratezza della condizione retributiva della categoria risulta strettamente collegato — sostengono i ferrovieri — al permanere nell'azienda «di una logica burocratica che contrasta con la natura industriale del servizio e che determina pesanti condizionamenti nella direzione e gestione aziendale».

Confederali e autonomi giungono alle stesse conclusioni: la paga base del ferroviere è troppo bassa. Sugli obiettivi e sulle strategie seguono, invece, posizioni diversificate. I due gruppi non perdono in merito l'occasione di lanciarsi reciproche accuse. La federazione Cgil, Cisl e Uil, di fronte alle pressioni della base, ha deciso di dare il via alla vertenza della categoria, la cui piattaforma verrà sintetizzata alla prima assemblea dei quadri e dei delegati di Sfi-Saufi-Siuf, in programma dal 18 al 20 ottobre a Riccione.

R. R.

IL LIVELLO DEL PO non fa più paura

ROVIGO — Il livello del Po, passato il colmo della piena, continua a decrescere in tutto il Polesine. Alle otto di ieri mattina il fiume era a due metri e 87 centimetri sopra la guardia a Castelmassa e a due metri e 29 a Polesella, con una decrescita media oraria variante da tre ai cinque centimetri.

Se continueranno le attuali favorevoli condizioni atmosferiche, e se si manterranno le ottimali escursioni di marea, il Po dovrebbe scendere sotto il livello di guardia entro i primi giorni della prossima settimana. La fase più pericolosa, comunque, è passata, e oggi il genio civile ridurrà il servizio di guardia eccezionale disposto in questi giorni. Frattanto sono stati riaperti al traffico anche tutti i ponti della zona, chiusi nei giorni scorsi a scopo precauzionale a eccezione di quello di Corbola che collega l'isola di Ariano con il Polesine.

PICCOLO CLANDESTINO scoperto su una nave

GENOVA — Deciso a tutti i costi a fare il suo primo viaggio in nave, un ragazzino napoletano, Vincenzo Amato, di undici anni, si è imbarcato di nascosto sull'«Achille Lauro»: scoperto e consegnato alla polizia portuale quando la nave, ieri, è arrivata a Genova, il piccolo clandestino ha ottenuto il permesso di poter tornare a casa a bordo della stessa nave. Vincenzo Amato è uno dei tanti «scugnizzi» napoletani che fin da piccoli sono abituati a cavarsela da solo. Abita con la numerosissima famiglia — il padre è calzolaio — all'«Hotel Washington», un albergo requisito per ospitare i baraccati della città.

Il «clandestino» è stato consegnato agli agenti del commissariato del porto che gli hanno comprato degli abiti nuovi, dal momento che il bambino aveva solo una canottiera e i calzoni ed era scalzo. Vincenzo Amato avrebbe dovuto essere consegnato alla polizia femminile che avrebbe poi dovuto rispedirlo a casa in treno ma viste le insistenze dell'equipaggio e dello stesso comandante della nave è stato deciso di affidarlo nuovamente a loro. La nave nel pomeriggio è ripartita per Napoli. Finita la «mini-crociera», Vincenzo ritornerà alla vita di tutti i giorni: «Monto lampadari per 11 ore al giorno e mi danno diecimila lire alla settimana» ha detto a un giornalista.

Commozione a Ginevra

Telefoto Ap

Ginevra — Commozione a Ginevra per il ritorno di Graziella Ortiz Patino nella sua famiglia. Nella foto la piccola riabbraccia i genitori. Apparentemente per nulla emozionato il ricco padre: i miliardi a disposizione gli avevano dato fin dall'inizio la sicurezza del felice esito della vicenda. La bimba, molto stanca, è stata sottoposta a una lunga visita da alcuni medici

INAUGURATO IL SALONE DI GENOVA

La nautica «tira» ancora

Espositori in aumento - E' in crescendo il settore dei piccoli scafi - Le novità

DAL NOSTRO CORRISPONDENTE

GENOVA — Superando mille difficoltà e ostacoli di ogni genere l'industria cantieristica italiana da diporto ha visto aumentare il fatturato lordo e il numero delle imbarcazioni. Al salone nautico internazionale — inaugurato ieri dal ministro dell'industria Donat Cattin — è stato fatto il consueto bilancio. Nel 1976 si sono prodotte 35.492 imbarcazioni con un aumento del 6 per cento; il fatturato sfiora i 100 miliardi con un aumento del 32 p.c. E quel che conta se ne sono vendute di più sia in Italia che all'estero. Questo spiega perché, con l'aria di crisi nazionale che tira, gli espositori sono aumentati ancora (1.560 contro i 1.546 dell'anno precedente); le nazioni presenti sono 29 (24 l'anno scorso).

Altro sintomo positivo è il crescere del settore della nautica più piccola, spicciola, quello delle imbarcazioni inferiori ai sei metri che ormai rappresentano il 57,7 p.c. del totale (l'anno scorso era il 45,5 p.c.). Ci si avvia finalmente verso una nautica di massa, al diporto sociale. Tutto bene allora? Neanche per sogno. I costruttori si lamentano dell'Iva («troppo pesante e jugulatoria»), dei tassi bancari altissimi («da strozzini» è stato detto), della mancanza di leggi organiche che abroliscano storture e intralci della normativa, che dia tranquillità a un settore che dà lavoro a più di 100 mila addetti diretti senza contare le attività indotte. Ma non basta. Accuse gravissime sono state lanciate dal presidente dell'UCINA Baglietto, che ha rivelato come le imbarcazioni della pubblica amministrazione, di italiano hanno soltanto la bandiera e la sigla.

Da una piccola indagine è risultato che una motovedetta della capitaneria di porto esposta all'ingresso è totalmente inglese mentre mentre un battello dei carabinieri monta un motore marino inglese. Eppoi il ministro Ossola si raccomanda pubblicamente ai cittadini italiani: «Comprate Italia». Il discorso inaugurale del ministro dell'industria è stato ampio e articolato: ho abbracciato un pò tutta l'attività del dicastero. Dai provvedimenti per le regioni alluvionate, alla difesa dell'IRI per quel poco di buono che a suo tempo realizzò, dalla futura politica industriale con piena libertà alle imprese, alla ristrutturazione e al coordinamento industriale. In particolare Donat Cattin ha affermato che la battaglia principale continua ad essere la lotta all'inflazione che tuttora un tasso insostenibile (18 p.c. contro il 12 p.c. richiesto dal fondo monetario internazionale).

Quattro, a suo avviso, sono i capisaldi: sostegno delle esportazioni, contenimento dei consumi interni, promozione degli investimenti, partecipazione dello stato agli investimenti stessi. Esistono poi due problemi di difficile soluzione: il costo del denaro e il controllo della dinamica del costo del lavoro. Se qualcuno si attendeva qualche provvedimento a favore della nautica, che molto ha dato e molto di più potrebbe dare in termini di livelli occupazionali e acquisizione di valuta estera, è rimasto deluso.

Visitare il salone nautico e riuscire a vedere tutto è un'impresa. Chilometri e chilometri di stands, ripiani e gallerie; una sagra di conferenze stampa e cocktail. Limitiamoci alle prime impressioni. Di novità ce ne sono tante. La Fiat entra in grande stile nel campo dei motori marini sia per pescherecci e navi veloci da guerra sia per la lancetta o il gozzo del pescatore dilettante. Della Aifo e della Whitehead Motofides ecco una gamma di motori da sei fino a 27 mila cavalli, a miscela o diesel.

La Pirelli rinnova i suoi «Laros», il classico gommone che dà grande affidabilità, ma dove la concorrenza si è scatenata è tra le piccolissime imbarcazioni rigide. La Sessa di Arcore per esempio ha prodotto il «ST 320»; lungo 3,20, largo 1,45, a chiglia trimarana, peso 60 chili porta 3-4 persone con motori fino a 15 HP. Costo: 375 mila più Iva. La Italmarine di Milano importa dal Canada uno scafo in alluminio da 600 mila lire. Si chiama Fisherman (pescatore) è lungo m 6,30, pesa 60 chili e porta 24 persone.

Se passiamo agli antipodi, ai sogni da sceicchi ritroviamo i «giganti» per miliardari: Ecco il nuovo Benetti di Viareggio tutto in acciaio, da 27 metri e 80 tonnellate. Interni favolosi: cabina per l'armatore, cabine per ospiti, saloni da odalische, plancia di comando a livello spaziale: un miliardo e mezzo. Baglietto di Varazze preferisce l'alluminio; 60 tonnellate, lungo 26 metri, veloce come un cacciatorpediniere, raffinata eleganza per otto persone ospiti e quattro marinai.

G. C.

SONO UNDICI LE VITTIME DEL PAUROSO SCHIANTO SULLA SALERNO-REGGIO

Morta anche la superstite dell'automobile precipitata

E' la piccola Patrizia Casamento, di otto anni - La famiglia annientata - Sotto accusa il «guard rail», che peraltro non ha ceduto - La dinamica del volo della Ford stracarica

NAPOLI — E' deceduta ieri mattina alle 9, nella sala rianimazione dell'ospedale «Santobono» di Napoli, Patrizia Casamento, la bambina di 8 anni rimasta coinvolta venerdì in un grave incidente stradale in cui hanno perso la vita tutti i suoi familiari. La grave disgrazia è avvenuta nel pomeriggio sulla autostrada del sole nel tratto Salerno - Reggio Calabria all'altezza dello svincolo di Lauria-Sud. La «Ford Taunus 12 M» con a bordo i coniugi Giuseppe e Angela Casamento, di Palermo, emigrati in Germania e di ritorno alla loro città per trascorrervi le ferie, e i loro sette figli, tutti di giovane età, oltre a un fratello e a un nipote del capofamiglia, forse per l'eccessiva velocità (ma le cause sono ora all'esame tecnico della «Stradale») è uscita di curva precipitando in un burrone per diversi metri. Solo la piccola Patrizia è apparsa ai soccorritori ancora in vita, anche se in gravissime condizioni. C'è stata una drammatica corsa all'ospedale di Napoli, ma purtroppo dopo poche ore la bambina è morta.

Il guard-rail ha tenuto, ma l'auto, dopo avervi cozzato contro, lo ha scavalcato ed è precipitata dal viadotto nel vallone sottostante, compiendo un volo di circa settanta metri. Sono questi i dati sui quali sta lavorando la procura della repubblica di Lagonegro, che dispone anche dei rilievi tecnici già effettuati dalla polizia stradale e dall'ACI.

La tragedia, che è l'ultima di una lunga serie di questi ultimi mesi, pone all'attenzione dei tecnici il problema della sicurezza sulle autostrade in prossimità dei viadotti. Il guard-rail, come unica barriera prima del vuoto, può essere messo sotto accusa? La risposta che forniscono al ministero dei lavori pubblici, ispettorato generale della circolazione e del traffico, è negativa: il guard-rail continua a essere considerato una protezione sicura. Dietro la sciagura dell'altroieri, che ha distrutto un'intera famiglia c'è quindi, sicuramente, la violazione della legge sul numero delle persone trasportabili in un'auto (erano in undici, un peso eccessivo che ha probabilmente contribuito a spingere la macchina nel vallone). La «Taunus» era omologata per cinque passeggeri più due ragazzi inferiori ai 10 anni.

Dieci delle undici vittime dell'incidente stradale sono state intanto composte nel cimitero di Lauria. Ieri sera ancora non si sapeva se l'auto proveniva dalla Germania o da Pavia, come apparirebbe da alcuni certificati di vaccinazione rinvenuti insieme ad altri oggetti tra i rottami dell'auto.

Il tremendo salto

Lagonegro — I rottami ai piedi del viadotto. La linea tratteggiata indica il salto della Ford, preveniente forse da Pavia

MILANO: CARABINIERE sventa una rapina

MILANO — La prontezza di spirito di un sottufficiale dei carabinieri, il brigadiere Giuseppe Zagarrì, ha permesso di sventare una rapina e ha portato all'arresto di uno dei tre banditi che avevano preso d'assalto poco dopo mezzogiorno l'ufficio postale di piazza Napoli.

I tre malviventi avevano fatto irruzione nell'ufficio postale a viso scoperto, armati di pistole, intimando ai presenti di sdraiarsi a terra. Il brigadiere Zagarrì era in coda, con altre persone, presso lo sportello dei conti correnti: con estrema decisione ne ha impugnato la pistola d'ordinanza ed è passato al contrattacco mettendo in fuga due rapinatori e riuscendo ad arrestarne uno.

NON SONO RAPITORI: scarcerati dopo 4 mesi

BOLOGNA — Paolo Brunetti e Maurizio Sicuro, due giovani in carcere per una vicenda collegata ai fatti di marzo a Bologna, sono stati scarcerati: la sezione istruttoria della corte di appello ha infatti revocato i mandati di cattura emessi contro di loro in giugno e luglio dal giudice istruttore. I due erano stati accusati di avere sequestrato, insieme con due ragazze (Patrizia Gubellini e Anna Orsini) in libertà provvisoria la prima, latitante la seconda, Francesco Spisso, uno studente dell'area dell'autonomia, per impedirgli di rilevare «notizie pregiudizievoli». Secondo la sezione istruttoria, Spisso (che ha sempre negato di essere stato sequestrato) non è stato soggetto «ad alcuna coartazione». Le richieste dei difensori dei due devono essere «condivise essendo pienamente logiche e fondate sulle attuali risultanze processuali». Mancano quindi indizi — secondo la corte — per mantenerli in carcere, anche se l'istruttoria (nella quale i due e le ragazze rimangono formalmente imputati) continua. I due giovani, all'uscita dal carcere, sono stati accolti da amici e simpatizzanti.

Bimbo scompare presso Nuoro: rapimento?

NUORO — Un bambino di cinque anni, Antonio Sau nativo di Tonara (Nuoro), è scomparso da oltre 24 ore e infruttuose sono state finora le sue ricerche. Il piccolo, figlio di un macellaio, nella serata di venerdì era uscito dalla sua abitazione sita in via monsignor Tore al centro di Tonara, un paese di poco più di 2500 abitanti a circa 65 chilometri dal capoluogo barbaricino.

I familiari, ritenendo che il bimbo si fosse recato a casa di qualche parente, non si sono preoccupati per il suo mancato rientro per la cena. Soltanto intorno alle 22 hanno iniziato le ricerche presso conoscenti. Verso la mezzanotte hanno denunciato la scomparsa ai carabinieri della locale stazione.

Gli investigatori non escludono che il bambino possa essere rimasto vittima di un sequestro di persona a scopo di estorsione. Potrebbe comunque anche darsi che il piccolo si sia smarrito nel tentativo di ritrovare la strada per tornare a casa.

Fino a tarda notte, ieri, non sono giunte notizie del bambino, nonostante le continue battute dei carabinieri e della polizia. I genitori parlano già di «rapimento».

AL PROCESSO CONTRO ORDINE NUOVO

Nessun elemento dal teste Cochis

Come Vallanzasca, non ha voluto chiarire i legami tra la «mala» e l'estremismo nero

DALLA REDAZIONE ROMANA

ROMA — Come aveva fatto l'altro giorno il suo capo Renato Vallanzasca, anche il luogotenente del bandito milanese, Rossano Cochis, interrogato ieri al processo contro «Ordine Nuovo», non ha fornito quei chiarimenti che i giudici si attendevano per avere una prova concreta degli immancabili legami che devono esserci stati tra la delinquenza comune e l'estremismo nero.

Cochis fu catturato nel febbraio scorso, pochi giorni dopo l'arresto di Vallanzasca, avvenuto a Roma, in un attico della via Cassia. Il braccio destro del fuorilegge milanese venne bloccato con alcuni compagni sull'autostrada del sole, mentre cercava di raggiungere Milano. Una settimana prima, Cochis era stato bloccato in pieno centro di Roma a bordo di una «Porsche» insieme con Paolo Bianci e Luigi Ferrorelli, i due estremisti di destra legati al «clan» di Pierluigi Concutelli, il presunto «killer» del giudice Vittorio Occorsio. Con un colpo di mano però Cochis riuscì a fuggire.

Cochis ha dato risposte molto sfumate, quando gli è stato chiesto se fu lui a consegnare i dieci milioni al presunto uccisore del magistrato romano. Il fuorilegge si è limitato a dire di aver consegnato dodici milioni a Bianchi, affinché trovasse a lui e a Vallanzasca un appartamento a Roma.

Il testimone ha infine precisato che i dodici milioni consegnati a Bianchi erano «puliti» e cioè non provenivano dal sequestro della Trapani. Come poi i soldi del riscatto siano finiti nel rifugio di Concutelli, il bandito ha aggiunto che il fatto non gli interessa né lo riguarda. Anche Cochis, come si è visto, ha negato di aver finanziato Concutelli, che per altro (ha tenuto a precisare) non ha mai conosciuto prima dell'arresto.

S. G.

NON SAREBBE STATA SOLO LA DC A MANGIARSI LA TORTA DEGLI ALLOGGI ISVEUR

Si allarga ad altri partiti lo scandalo delle case popolari

Venti le comunicazioni giudiziarie su segnalazione di un consigliere comunale radicale Coinvolti PCI, PSI, PSDI, PLI e MSI - Abitazioni in cambio di «riconoscenze elettorali» Avviso di reato anche per il noto costruttore Gaetano Anzalone, presidente della «Roma»

DALLA REDAZIONE ROMANA

ROMA — Lo scandalo delle case popolari del piano Isveur, assegnate invece che ai baraccati a persone che non ne avevano diritto, si va estendendo. Mentre in un primo momento si parlava soltanto di favoritismi elargiti dalla DC romana, ora sembra che i 2.002 alloggi siano serviti per una più ampia operazione di lottizzazione alla quale avrebbero partecipato tutti i partiti indistintamente.

Il colpo di scena si è avuto quando si è appreso che il giudice Francesco Amato, che conduce l'inchiesta sulla presunta truffa che ha coinvolto finora una quarantina di persone, compreso il capo gruppo d.c. Raniero Benedetto, da una settimana in carcere, ha spiccato venti nuove comunicazioni giudiziarie che hanno raggiunto, tra gli altri, i componenti della commissione incaricata della assegnazione delle case Isveur. Di questo organismo fanno parte i rappresentanti di tutti i partiti (democristiani, comunisti, socialisti, socialdemocratici, repubblicani, liberali, missini), tre sindacalisti (Cgil, Cisl e Uil), due esponenti del Sunia, il sindacato inquilini. Ci sono poi altri otto dipendenti comunali. Per tutti si ipotizza il reato di interesse privato in atti d'ufficio.

Il magistrato ha preso questa clamorosa iniziativa in seguito a una denuncia fatta in Campidoglio dall'avvocato Franco De Cataldo, consigliere radicale, il quale, intervenendo nella discussione sul caso Isveur, ha stigmatizzato la prassi scandalosa seguita al Comune per le «lottizzazioni» politiche che caratterizzano i lavori delle commissioni.

La commissione messa ora sotto accusa, di cui faceva anche parte il segretario provinciale del Sunia Senio Gerindi, anche consigliere comunale del PCI, si è occupata della prima parte del piano di emergenza per dare una casa a chi non ne aveva, ed ha verificato i requisiti di ogni assegnatario entrato negli alloggi acquistati o presi in affitto dal comune tra il 1974 e il 1976, tra cui, stando ai risultati delle indagini, figurerebbero impiegati comunali, pubblici dipendenti, persone che avevano una seconda casa e addirittura ville.

Il giudice Amato ha dunque ampliato l'area delle indagini, per accertare se le accuse contro tutti gli esponenti dei partiti rappresentati in comune abbiano partecipato al grosso giro delle case Isveur, distribuendo abitazioni in cambio di «riconoscenze» elettorali. Non è questa l'unica notizia che ha arricchito la cronaca sulle indagini condotte dal giudice Amato. C'è anche da segnalare una comunicazione giudiziaria inviata al noto costruttore romano Gaetano Anzalone, presidente della società sportiva Roma.

L'uomo d'affari è rimasto coinvolto nella vicenda per un episodio che è stato contestato l'altro giorno in carcere a Raniero Benedetto, il capogruppo considerato il regista del caso Isveur. Si tratta di questo: nel 1975 (stando almeno ad una denuncia il cui contenuto è vagliato dal magistrato) Benedetto avrebbe convinto il comune ad acquistare un complesso residenziale comprendente 228 alloggi, edificato da Anzalone nella zona di Castelnuovo di Porto, vicino a Roma. Il complesso venne pagato dall'amministrazione capitolina sette miliardi di lire; uno di questi miliardi, secondo la denuncia, sarebbe sparito nel nulla, o meglio, avrebbe costituito una tangente finita nelle tasche di Raniero Benedetto.

Anzalone, quando ha saputo della comunicazione giudiziaria, ha dichiarato: «Cado letteralmente dalle nuvole: a parte il fatto che il complesso mi venne pagato un anno dopo la consegna, c'è da dire che ho conosciuto Benedetto solo nel luglio 1976, quando fui eletto nelle liste della DC al consiglio comunale, e cioè un anno dopo la conclusione della compravendita del complesso di Castelnuovo di Porto».

Sergio Geraldini

GRAVE IL CARABINIERE ferito a Genova

GENOVA — Si sono improvvisamente aggravate le condizioni del brigadiere Ruggero Volpi, uno dei carabinieri feriti dai banditi che mercoledì notte hanno liberato Cesare Chiti, un rapinatore in trasferimento dal carcere di Genova a quello di Trani. Il brigadiere si è improvvisamente sentito male e i medici, temendo una suppurazione al colon, l'hanno portato in sala operatoria e sottoposto a un delicato intervento chirurgico durato molte ore.

INIZIATIVA DEL P.R. a favore dei «diversi»

ROMA — L'apertura di un centro contro la violenza agli omosessuali è stato annunciato nel corso di una conferenza stampa del Fuori (movimento di liberazione sessuale) svoltasi ieri nella sede del partito radicale. Il centro si avvarrà della consulenza di alcuni avvocati del partito radicale tra cui Giuseppe Ramadori, consigliere radicale alla provincia di Roma, allo scopo — è stato affermato — di garantire un'assistenza giuridica gratuita agli omosessuali che hanno subito violenza, abusi ed arbitri di ogni genere.

«Nel nostro paese — ha affermato Angelo Foschi — non esistono leggi che condannano l'omosessualità, ma esiste qualcosa di peggio: la repressione sessuale».

FIRME PER ABOLIRE la vivisezione

ROMA — «Constatato che il progetto di legge del ministro Dal Falco ricalca integralmente la vigente legge sulla vivisezione "che tutto vieta e tutto permette", la LAV, Lega antivivisezione — si legge in un comunicato della Lega — dichiara ancora una volta la sua posizione abolizionista. Da ieri inizia, come previsto, la raccolta di 50 mila firme per la presentazione di una proposta di legge di iniziativa popolare per l'abolizione della vivisezione, in collaborazione con altre Leghe antivivisezioniste col patrocinio del settimanale "L'Europeo". I tavoli di raccolta sono organizzati in varie città d'Italia e a Roma».

ATROCE VENDETTA IN UN GROSSO CENTRO DELL'AGRIGENTINO

MARESCIALLO DI POLIZIA UCCISO IN UN AGGUATO A RIBERA

Gravissima la moglie, ferita a colpi di pietra - Catturato l'omicida

RIBERA — Nelle campagne di Ribera, un centro agricolo dell'agrigentino a 49 chilometri dal capoluogo, un maresciallo di pubblica sicurezza in pensione è stato ucciso e la moglie gravemente ferita in un agguato. L'omicida, indicato dalla donna che è sopravvissuta all'agguato, è già stato arrestato dai carabinieri, che lo hanno subito braccato nella zona. La vittima è Antonino Sarullo, di 54 anni. La moglie, Caterina Mongiovì, è stata soccorsa da alcuni contadini e condotta nell'ospedale di Ribera dove è stata ricoverata in gravi condizioni. L'omicida è un agricoltore di 68 anni, Cosimo Pennino.

Il maresciallo stava andando con la moglie in campagna a raccogliere le olive in un loro podere, sulla sua «Fiat 126». Ha però trovato la strada ostruita da un masso. L'ex sottufficiale di polizia ha fermato l'autovettura ed è sceso per rimuovere l'ostacolo, ma in quel momento da un cespuglio poco distante è sbucato un uomo che gli ha sparato contro con una pistola tutti i colpi contenuti nel caricatore. Colpito in parti vitali del corpo, Antonio Sarullo si è abbattuto a terra, perdendo molto sangue dalle ferite. La moglie, gridando dal terrore, nel tentativo di proteggerlo e di soccorrerlo si è lanciata sul marito, ma è stata raggiunta dall'omicida che l'ha aggredita, colpendola ripetutamente alla testa con una grossa pietra.

Forse ritenendo di avere ucciso anche la donna, l'omicida è fuggito. Caterina Mongiovì, poco dopo, è stata soccorsa da alcuni contadini che erano passati sul posto, e portata in ospedale. Ai carabinieri, con un filo di voce, la ferita ha rivelato il nome dell'aggressore: un agricoltore confinante con la loro proprietà, Cosimo Fennino, con il quale l'ex maresciallo aveva recentemente avuto dei contrasti per futili motivi di interesse. I militari dell'Arma hanno organizzato una battuta e hanno rintracciato nella zona il Pennino, che è stato arrestato e rinchiuso in carcere.

NEBBIA IN LOMBARDIA: resta chiuso Linate

MILANO — Anche ieri l'aeroporto milanese di Linate è rimasto chiuso al traffico a causa della nebbia che ha ridotto la visibilità ad appena venti metri. Alcuni aerei in arrivo sono stati dirottati all'aeroporto della Malpensa. La nebbia ha interessato gran parte della Lombardia e ha intralciato la circolazione su quasi tutte le strade e le autostrade della regione.

SIRACUSA: UN PRETE in arresto per peculato

SIRACUSA — Padre Nicola Ballarino, di 53 anni, è stato arrestato a Siracusa con l'accusa di peculato per appropriazione dai carabinieri del nucleo di polizia giudiziaria su ordine di cattura del sostituto procuratore della Repubblica dott. Gaetano Ruello. Il sacerdote è l'ex direttore ed economo dell'istituto scolastico parificato «Santa Maria» che appartiene ai terziari francescani.

Secondo una denuncia fatta contro il religioso dai suoi stessi superiori, egli si sarebbe impossessato in alcuni anni di svariate centinaia di milioni di lire che avrebbe sottratto all'ordine. Il sacerdote è stato dichiarato in arresto nella sua abitazione. L'alloggio è elegante e don Ballarino vi abita con alcuni nipoti. Due mesi fa, scoperti gli ammanchi, il sacerdote si era dimesso dalla direzione del «Santa Maria». Il collegio «Santa Maria» è frequentato da un migliaio di alunni della scuola materna, delle elementari, delle medie e delle superiori. Per la stessa vicenda hanno ricevuto comunicazioni giudiziarie la nipote del sacerdote Serafina Fazio, di 46 anni e l'ing. Giuseppe Albanese, di 51 anni.

Ritorna la vita a Seveso

Seveso — C'è ancora il filo spinato, ma la vita riprende. Ieri, 24 famiglie di Seveso che 430 giorni fa dovettero abbandonare le loro case inquinate dalla diossina, sono rientrate nelle loro abitazioni, situate nelle zone A-6 e A-7. Altre famiglie cominceranno a rientrare domani

STUFA bombola gas seminuova vendo. Tel. 69303 ore ufficio. 25156 M

VENDESI giacca opossum nuova. Telefonare 93920 lunedì dalle 15 30 alle 18 3047 M

VENDESI pensili tipo legno causa sbaglio misure. Tel. 417252 pomeriggio. 20374 M

VENDONSI due cyclettes Carnielli, adulti-bambini e vibratore Vibroline. Telefonare ore pranzo 43342 20277 M

VENDO apparecchiature OM/CB, telefonare 821756 ore 20, feriali. 20304 M

VENDO Rettifica alberi gomito Ribon, levigatrice Berco. Tel. 773626 20340 M

VENDO carrozzella bambini attrezzata inverno ore 13-16. Tel. 826754. 20294 M

VENDO marconifono ad amatore. Tel. 740476 - 759840 3009 M

VENDO 6 volumi Italia sul mare 1958-1963, nuovi. Tel. 413461 20013 M

VENDO Sansui 929, Aiwa 6500, Bose 901 terza, tutto 1 650.000, anche separatamente. Telefonare (06) 7940403 sera tardi. 277 M

VENDO tavolino acciaio cromato con cristallo fumà. Telefonare 746338, pasti. 19951 M

ACQUISTI D'OCCASIONE
N Lire 150 per parola

A.A.A. SGOMBERIAMO gratuitamente appartamenti, soffitte acquistando rimanenze. Tel. 749441. 20258 N

CIANFRUSAGLIE vecchie anticaglie, curiosità, bigiotterie, lampade, fotografie, grammofoni, cartoline, medaglie, giocattoli, bastoni, bambole, mobili e soprammobili compero. Telefonare 793972, pasti e festivi 767134. 20111 N

CIANFRUSAGLIE vecchie anticaglie curiosità bigiotterie lampade grammofoni cartoline fotografie medaglie giocattoli bastoni bambole mobili e soprammobili, compero. Telefonare 793972, pasti e festivi 767134. 20111 N

COMPERO ferro metalli batterie cose usate in genere. Ritiro a domicilio, muniti di autogru. Telefonare a: Recuperi generali, androna Campo Marzio 12, Trieste, tel. 733405. 19995 N

LIBRI vecchi, anche stranieri, grandi piccole raccolte, acquista sempre Marini - 64960 - 64762. 20263 N

MOBILI E PIANOFORTI
NN Lire 150 per parola

A. ABBISOGNANDOVI sgomberare mobilia, chincaglierie, antichità, eseguiamo comprando. Telefonare 31037 - 742669. 20309 NN

ABBISOGNANDOVI arredamenti completi, mobili singoli a prezzi bassi: «Polli», Grimani 11. 9/10 NN

CAMERETTA singola in tek originale vendesi L. 400.000 trattabili. Telefonare lunedì dalle 9 alle 12 al 750895. 20254 NN

CAUSA trasferimento vendesi camera letto completa stile artigiano basso prezzo. Tel. 733073. 3077 NN

IAG cameretta bambino mobile armadio letto libreria cassapanca scrittolo vendesi. Tel. 796343-744322. 20379 NN

LETTO ottone bello, forte (germanico) 1 persona, vendesi. Telefono 743951. 20268 NN

MATRIMONIALE occasione vendesi. Tel. 768456. 20193 NN

MATRIMONIALE massiccia 5 porte completa cassettiera specchiera reti 100 000 non trattabili. Tel. ore serali 727504. 3089 NN

MATRIMONIALI soggiorni cucine salotti, prezzi bassi, massima garanzia. Piccardi 49. 19027 NN

MATRIMONIALI, cucine, soggiorni, prezzi imbattibili, visitateci! Crasso, via Giuliani 40. 20129 NN

OCCASIONE: robusto soggiorno svedese, libreria scomponibile, anticamera completa, tel. 817912. 20232 NN

OCCASIONE vendesi sala pranzo seminuova ed armadio guardaroba. Tel. 749077. 3053 NN

OCCASIONE vendo camera matrimoniale armadio sei porte lire 100.000. Tel. 759194. 20199 NN

PIANOFORTE mezzacoda Wirth, buono stato, vendesi. Tel. 812246. 20242 NN

PICCOLA cucinetta seminuova vendesi. Tel. 417350. 20376 NN

SALA pranzo vendo, ottimo stato, prezzo buono. Tel. 774121. 20075 NN

SVENDESI causa trasloco mobilio dignitoso completo, parziale. Telefono domenica 68315, altri giorni 741902. 20211 NN

VENDESI cameretta e lettino bambini seminuovi. Tel. 417221 ore 14-15. 20186 NN

VENDESI soggiorno occasione. Tel. 751294 ore pasti. 20112 NN

VENDESI occasione armadio guardaroba stile veneziano 5 porte chiaro. Tel. 759026. 3082 NN

VENDO matrimoniale sei porte comodino con marmi reti 250.000. Tel. 764754. 3079 NN

COMMERCIALI
O Lire 200 per parola

A. BUONISSIME valutazioni acquistiamo oro 4000 grammo equivalente 24 carati. GOLDMARKET, via Roma 20. 20049 O

A. MONETE acquisto pagando bene. Tel. 31230, chiamare dopo 17,45. 18944 O

ACQUISTANSI ORO 4.000 grammo, base 24 kt, CORSO ITALIA 28, primo piano. 20316 O

ACQUISTIAMO oro argento monete antiche orologerie. GOLDMARKET, via Roma 20. 19403 O

DARWIL ACQUISTA ORO anche rottami pagando fino lire 4000 grammo secondo titolo e specie. Disimpegno pratiche. Sant'Antonio Nuovo 4, primo piano. 19384 O

DUMPER autocaricante portata mc 4-7,50, funzionante acquista impresa costruzioni, offerte Publikompass, cassetta 42-W, 34100 Trieste. 20073 O

GRU a torre Edilmac, braccio 18 metri altezza 26 metri scorrevole su rotaia, completa di accessori, funzionante, vendesi occasione. Tel. 732489. 3039 O

VENDESI gru a torre, altezza m 18, braccio m 30, portata in punta kg 750 et inoltre gruppo elettrogeno motore Deutz HP 75, kw resi 48 Tel. 60609 mattino. 20146 O

ALIMENTARI
OO Lire 200 per parola

ACQUA OLIGOMINERALE NATURALE E FRIZZANTE DI PRIMISSIMA MARCA, LA PIU' VENDUTA A TRIESTE, 155 IL LITRO. Bibite formato piccolo tutti tipi 155 il pezzo. Offerta valida fino a sabato 29 ottobre alla DI BE.MA., via Commerciale 27, via Pagliaricci 2. Oppure direttamente a casa vostra con un piccolo sovrapprezzo per il trasporto telefonando ai n. 740485 - 795043 - 418762 20101 OO

RAPPRESENTANTI, PIAZZISTI
P Lire 170 per parola

CERCASI subito giovane capace serio volonteroso disposto contatti clientela per importante Gruppo Editoriale. Indirizzare manoscritto con referenze a Publikompass casetta 45 W, 34100 Trieste. 1234 P

MALDY italiana laboratori chimici tricologici ricerca rappresentante per Trieste, Udine, Gorizia, possibilmente residente a Monfalcone o Gorizia. Possibilmente introdotto nel settore barbieri e parrucchieri; militesente, auto propria. Forti provvigioni. Scrivere Maldy italiana, via Brambilla 5, 43100 Parma. Tel. (0521) 58051 orario ufficio. 859 P

NOTISSIMA industria detersivi assume rappresentanti introdotti lavanderie Trieste. Telefonare 62558. 19892 P

NOTISSIMA industria detersivi assume rappresentanti introdotti ristoranti trattorie bar Trieste. Telefonare 62558. 19892 P

SOCIETA' impor-export ricerca agenti introdotti settore parti ricambio autovetture, veicoli industriali. Scrivere Pubbliman casella 567 B, 37100 Verona. 1824 P

AUTO, MOTO, CICLI
Q Lire 170 per parola

A.A.A.A.A.A.A.A.A.A. CONCESSIONARIA SIMCA CHRYSLER SUNBEAM MATRA. DUPLICA, viale Ippodromo 2. Autoaccasioni, massime facilitazioni di pagamento: FIAT 126, 500 F L, giardinetta, 850 coupé, 127, 1100 R, 124, 128, 128 familiare, FORD Escort, Capri, NSU 1000 TT, Prinz, OPEL Manta, Innocenti Regent 1300, Renault R 6, R 16, 10 automatica. Citroen GS. ALFA Giulia 1.6. LANCIA Beta coupé 1600. Lancia, Fulvia coupé, Fulvia 2 C. Sunbeam 1250, 1500. SIMCA 1000 LS, GLS, Special, 1100 GLS, 1301 special, 1501, 1307 special, CHRYSLER 160, 180 con gas. MATRA Bagheera. 7/10 Q

A.A.A.A.A.A. AUTOSALONE Fiat V. F. Severo 65 prove dimostrazioni autovetture nuove pronta consegna tra cui la nuova 127 4 P. Omaggi favolosi sulle 128 e 131. Pagamento 30 mensilità senza cambiali. Massime valutazioni Vs usato. Occasioni garantite 3 mesi: Fiat 500 L '70 '72, Familiare '74, 500 F '67, 500 R '74, 126 '73, 850 special '70, 127 '76 '75 '74 '71, 128 Rally '73 '72, 128 '71 '70 '69, 124 special '72 '69, Citroen 1015 '72, Mehari '74, Citroen-Maserati '72, Alfa Romeo Giulia 1.3 '71, Alfasud '73, Motocross 250 KTM '74, Kawasaki 125 Trial '76, Suzuki GT '76, 20382 Q

A. A. A. A. A. A. CONCESSIONARIA Chrysler Simca Matra Sunbeam, Padovan De Carli, via Flavia 47, tel. 827782: autoaccasioni: Fiat 500, 126, 850 Special, 127, A 112 E, 128, 128 fam., 128 Rally, 124 ST, NSU 4 L, Ford Escort, Renault 6, Mini 1001, Cooper 1000, Alfasud, Citroen Dyane, GS 1220, Sunbeam 1300 TC, 1600 GLS, Simca 1000 LS, GLS Special, Rallye 2 '77, 1100 GLS, 1100 LX 1100 S 1100 TI 1301 S. 20229 Q

A.A.A.A. ALLA NUOVA CONCESSIONARIA FORD potrete acquistare con sicurezza una vettura usata perché c'è la GARANZIA A-1. Vasto assortimento di tutte le marche. Condizioni speciali di pagamento e permute usato per usato. NON TELEFONATE, ma venite a vederle. Per informazioni chiedete del sig. Pertosi. Via Caboto 24, Trieste. 10/10 Q

A.A.A. AUTODEMOLITORE compera automobili da demolire. Tel. 812256. 19983 Q

A. MINI 1001 fine 72, accessoriata cerchi lega larghi. Privato vende 1.200.000 trattabili, tel. 724128 in mattinata. 20257 Q

A. PRIVATO vende Alfasud 1977, Fiat 128. Telefono 749555. 20126 Q

A 112 1971 unico proprietario, vende telefono 828156, mattinata. 20336 Q

ALFASUD perfetto stato vendo occasionissima usato per usato facilitazioni via della Valle 6. 20317 Q

ALFASUD 75, Alfetta 73, Alfa 1300 super 75, Fiat 132 72 74, Fiat 124 fam. 72, Abarth 70 HP 75, Fulvia coupé 75, A 112 E 72, 124 coupé 1800 73, Beta HPE 2000 76, Triumph spitfire hardtop 75 perfetta, Simca 1100 5 p 76, Dyane 6 73, Fiat 127 71. Vende concessionaria Lancia, via Flavia 55. Telefono 820214. 20071 Q

ALFA Romeo Junior 1300 '70 accessoriata ottimo stato vendo permuto rateizzo, via della Valle 6. 20017 Q

ALFETTA 1.6 perfetta vendesi, 1975 impianto a gas. Tel. 764467, ufficio. 20164 Q

ALFETTA 1600, 1975 con impianto a gas. Vendesi anche ratealmente in 30 mesi. Autosalone Catullo, via Catullo 1. 3-10 Q

ALFETTA GT 1975, ottime condizioni vende privato, telefonare 761863. 20359 Q

ALFETTA 2.0 giugno 77, aria condizionata accessoriatissima, vendesi privato in contanti causa partenza. Tel. (0431) 81524 ore pasti. 868 Q

AMI 8 familiare 1973 vendesi in 30 mensilità. Autosalone Catullo, via Catullo 1. 3-10 Q

ATTENZIONE per cessata attività vendo, promiscuo Fiat 238, furgone Wolkswagen, autovettura Fiat 125 S, lunedì dalle ore 8 alle 12, in viale Campi Elisi 60 (vicino Pam). 20318 Q

AUDI 100 LS Automatic 1970, unico proprietario vendesi ratealmente. Autosalone Catullo via Fabio Severo 34. 3-10 Q

Continua in 16.a pagina

La pubblicità è notizia

Per presentare un nuovo prodotto o una nuova attività, per illustrare un'iniziativa commerciale o una particolare azione di vendita, per segnalare occasioni stagionali e per tenere sempre vivo e presente il nome, fate la

Pubblicità su «Il Piccolo»

CARRELLI ELEVATORI

produzione di altissimo livello qualitativo
massima affidabilità e durata dei mezzi
effettiva sicurezza per il conducente ed il carico
organizzazione assistenziale altamente specializzata
una vastissima gamma per ogni specifica esigenza
carrelli elevatori frontali, retrattili, trilaterali
e laterali con propulsione diesel, benzina, GPL,
elettrica ed elettronica. Portate da 600 a 50.000 Kg.

carrelli elevatori OM

Prove, vendita, noleggi, assistenza, ricambi originali e rateazioni SAVA presso tutta l'organizzazione OM

CONCESSIONARIA
GIORGIO FERRUCCI & C. snc
TRIESTE - VIA FLAVIA 55, TELEFONO 820204-214

la Bora

il nuovo mensile per chi ama Trieste

NEL PRIMO NUMERO:

- La lotta fratricida con Venezia: Trieste perde sempre
- Con l'Austria sei secoli di odio-amore
- Maria Teresa: l'epoca d'oro dell'emporio
- Napoleone a Cavana con i negri di San Domingo
- Quando Garibaldi voleva sbarcare a Barcola
- I fascisti cambiano cognome anche ai morti
- Nonostante la sconfitta, il confine poteva essere diverso?
- Torna per Trieste la sfida del futuro

nelle edicole a L. **500**

contiene
4 stampe antiche di Trieste
in omaggio

CRONACHE SPORTIVE

SUL TAPPETO FINLANDESE (COME DESIDERATO) L'ITALIA IN PASSERELLA VERSO I «MONDIALI»

Azzurri di corsa destinazione Argentina

Torino — Gli azzurri di corsa... verso l'Argentina. Bettega ha realizzato la sua seconda rete, che fissa parzialmente il risultato sul 2-0 per l'Italia. E' un momento di esultanza collettiva, cui partecipa anche Bearzot, attorniato da Facchetti, Causio, Benetti, Bettega e Antognoni. Il resto del bottino ha reso più bello il successo Telefoto Ansa

QUATTRO RETI DEL N. 11, UNA DI GRAZIANI E ZACCARELLI

Un «mostro» chiamato Bettega

ITALIA - FINLANDIA 6-1 (3-0)

MARCATORI: 29' Bettega, 38' Bettega, 45' Graziani, 59' Bettega, 63' Bettega, 67' Haaskivi, 73' Zaccarelli.

ITALIA: Zoff; Tardelli, Gentile; Benetti, Mozzini, Facchetti; Causio, Zaccarelli, Graziani, Antognoni, Bettega. A disposizione: Castellini, Cuccureddu, Capello, Claudio Sala, Pulici.

FINLANDIA: Enkelman; Suomalainen, Vihtila; Makinen, Ranta, Jantunen; Haaskivi, Toivola, Suhonen, Heiskanen, Paatalainen. A disposizione: Alaja, Keikkinen, Vaittinen, Narva, Rissanen.

ARBITRO: Doudine (Bulgaria).

NOTE: Giornata di pallido sole, terreno in ottime condizioni, spettatori: 65 mila (62.888 paganti, per un incasso di 212.807.200 lire). Angoli: 16 - 2 per l'Italia. Sostituzioni: all 8' Vaittinen ha sostituito Suomalainen, al 61' Heikkinen ha rimpiazzato Heiskanen.

TORINO — Già prima dell'inizio è facile localizzare i due «poli» intorno ai quali si concentrerà la maggior parte del tifo.

Gli azzurri cominciano con decisione e costringono i finlandesi nella loro metà campo; ottengono subito un angolo e, al 3', un tiro di Bettega dal limite esce di poco. All'8' Suomalainen si infortuna alla coscia sinistra e viene sostituito da Vaittinen. Un minuto dopo Antognoni riceve un traversone da Gentile, serve Bettega che controlla in corsa, ma da pochi passi tira sul portiere in uscita.

All'11' Bettega si scontra con Makinen, resta a terra un paio di minuti, ma poi si riprende. Al 17' Antognoni dà un'ottima palla a Graziani che dall'estrema sinistra compie un traversone che Bettega però non riesce a sfruttare.

Gli azzurri cercano di superare la fitta difesa avversaria con traversoni che però sono spesso facile preda di Makinen e Vaittinen (due giocatori piuttosto alti) e fruttano soltanto calci d'angolo. I finlandesi si portano raramente in avanti; lo fanno però al 29' e, in contropiede, l'Italia riesce a passare con un gol «tutto juventino». Triangolazione tra Tardelli e Causio, cross dell'ala in area per Bettega che anticipa Vaittinen e, di testa in tuffo, infila alla sinistra di Enkelman. 1-0.

Al 38' da un angolo (azione Graziani, Gentile e deviazione di Enkelman) nasce il secondo gol italiano: Gentile serve «corto» Causio che effettua un cross al centro area. Bettega, solo e con perfetta scelta di tempo, insacca di testa. 2-0.

I finlandesi tentano di reagire e riescono a impegnare abbastanza seriamente (con Paatalainen) Zoff per tre volte nel giro di pochi minuti. Poco prima dello scadere del tempo l'Italia porta a tre le sue reti. E' Graziani a segnare con un gran diagonale a conclusione di un'azione Benetti-Causio. 3-0.

Nella ripresa il primo portiere ad essere impegnato è Zoff che, al 6' forse ingannato dal sole, è costretto a respingere di piede un tiro da fuori area di Toivola. L'Italia riprende però ben presto a dominare. All'11' cross di Causio, testa di Bettega e, con Enkelman fuori causa, la palla va contro il palo.

E' il preludio alla quarta rete azzurra che giunge al 14'. Azione Causio-Benetti-Bettega, che con sicurezza e perfetto controllo della palla, si libera di Vihtila e Makinen e segna anticipando il portiere. 4-0.

Quattro minuti dopo è ancora Bettega a segnare: Graziani serve Gentile sulla sinistra, cross, e di testa il numero undici azzurro schiaccia di nuovo in rete, superando il portiere finlandese. 5-0.

Al 22' la Finlandia segna la sua unica rete; sul limite dell'area italiana Benetti entra a vuoto, raccoglie Haaskivi e con un tiro teso batte l'incerto Zoff. 5-1.

Replica prontamente l'Italia e al 28' Zaccarelli, dopo aver ricevuto da Causio, si libera in area prima di Vihtila e poi di Haaskivi e mette alle spalle di Enkelman. 6-1.

Tiro a segno? Proprio sì

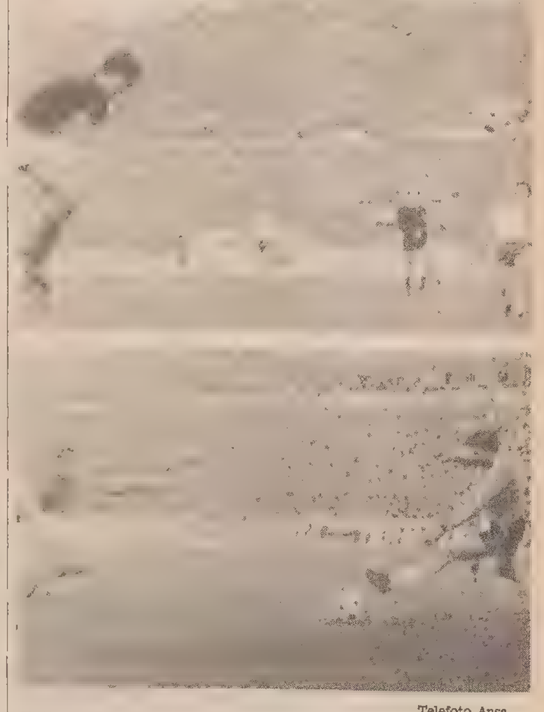

Telefoto Ansa

Bettega ha trovato la sua gran giornata contro gli ingenui finnici. Ecco uno che ha tenuto fede al programmato tiro a segno. Nelle due foto, la terza e quarta rete di Roberto

SEGNATURE A RAFFICA DOPO LA PRIMA MEZZ'ORA

Missione compiuta

TORINO — *Missione compiuta, con esito che va al di là delle previsioni e, probabilmente, anche delle aspettative. Con 99 probabilità su cento — lasciandone una ad un impreviso che valicherebbe però, qualora dovesse realizzarsi, i limiti dell'assurdo — gli azzurri hanno staccato sin da ieri il biglietto per l'Argentina. Il volo che l'anno venturo porterà la nazionale italiana oltreoceano parte da Torino, ed è giusto che sia così, perché è una squadra quasi tutta torinese quella che ha realizzato l'impresa; e tutti torinesi sono i sei gol cacciati nella rete finlandese, che danno un taglio netto alle già esili speranze inglesi di capovolgere una situazione forse definitivamente e irrimediabilmente compromessa.*

La partita con la Finlandia, alla quale si guardava con qualche apprensione — non tanto per le effettive possibilità dell'avversario, quanto per il timore di una impossibile eccessiva confidenza della squadra italiana, con le eventuali negative conseguenze del caso — non ha avuto storia, in pratica, se non nei primi dieci minuti: il tempo, cioè occorrente agli azzurri per valutare la reale consistenza degli scandinavi, per saggiarne il polso, per prender loro — come si dice — le misure.

Poi gli uomini di Bearzot si sono assestati al giusto livello, ed hanno dato inizio al martellamento che, nel volgere d'un quarto d'ora, ha diroccato una piazzaforte che era ben munita soltanto in apparenza.

Il risultato era già nettamente definito, infatti, quando le squadre sono andate al riposo; il secondo tempo si è tradotto semplicemente in una lieta rifinitura, in una festa non certo rovinata dal gol finlandese.

Che gli ospiti avrebbero giocato una partita difensiva era qualcosa di più di una semplice supposizione; che, però, ai nostri potesse essere concesso — ciononostante — tanto spazio e tanta libertà di manovra non era nelle previsioni.

L'Italia ha agito, come i canoni prescrivono in situazioni del genere, con manovre avvolgenti, sviluppate sulle fasce laterali, da «chiudere» poi con traversoni in area. Traversoni dapprima tendenzialmente parabolici, e qui la Finlandia ha avuto discreto gioco nel difendersi, grazie alle due «pertiche» Makinen e Vaittinen; traversoni, in seguito, assai più bassi e tesi, vere e proprie sciabolate su cui la retroguardia scandinava ha invece manifestato ben presto difficoltà troppo manifeste e troppo concrete perché fosse possibile porvi rimedio.

Una volta poi che il risultato è stato sbloccato — come quasi sempre avviene in analoghe circostanze — tutto il resto dell'incontro è scivolato via facile per l'Italia. I finlandesi non hanno trovato alcuna misura utile a tenere a freno Causio ed a contenere Bettega; ed in questa impossibilità di bloccare i due elementi-chiave dell'undici azzurro si deve individuare, soprattutto, non soltanto il risultato sostanziale della partita — cioè la vittoria italiana — ma anche il suo aspetto formale, vale a dire la proporzione del punteggio.

Che in Causio e Bettega siano da individuarsi le componenti essenziali del successo bastano a dimostrarlo alcuni aspetti puramente statistici. Bettega ha realizzato quattro dei sei gol (ed ha pure colpito un palo); Causio ha messo il proprio zampino in cinque delle sei reti segnate dall'Italia: tre volte ha dato il passaggio decisivo (ed in una quarta occasione Bettega, come si è detto, ha poi mandato la palla contro il montante) e due volte ha avviato l'azione poi sfociata nella porta finnica.

Merita, Causio, un discorso particolare: protagonista in settimana di un lungo tira-molla sulla sua disponibilità, chiamato quale parte in causa del dualismo con Claudio Sala che rischiava di tirargli addosso le antipatie di quella parte del pubblico di fede granata, il giocatore juventino ha risposto alle parole con i fatti, giocando una partita esemplare, senza concedersi un dribbling di troppo, rifiutando il minimo personalismo, e dedicandosi alla «causa» con altruismo totale. Gli «assist» che hanno permesso ai granata Graziani e Zaccarelli di andare a bersaglio sono suoi entrambi. Gli stessi sostenitori del Torino — che pure si erano inizialmente fatti sentire, e come! — sono stati costretti a ricredersi.

Quanto a Bettega, quattro reti in un incontro internazionale — sia pure contro una squadra di dilettanti come la Finlandia — sono eloquenti più di qualsiasi discorso.

Tutti gli altri azzurri, dal canto loro, hanno contribuito — qualcuno più, qualcuno meno — all'esito trionfale di questa partita che doveva essere — come in effetti è stato — non solo vinta, ma stravinta.

Da Gentile (il più sollecito ad interpretare un copione che prevedeva lo sfruttamento delle fasce) a Zaccarelli (tanto titubante all'inizio quanto autorevole alla distanza), da Tardelli (sacrificato in un un lavoro prezioso di interdizione sul pericoloso Paatalainen, lavoro che però non gli ha impedito di impostare sovente manovre aggiranti: il primo gol azzurro è eloquente al proposito), a Graziani (sempre vivace nella ricerca del varco e dell'occasione), a Mozzini e Facchetti (scarsamente impegnati, ma mai distratti dai lunghi periodi di inattività), gli azzurri si sono emulati nell'edificazione di un successo dichiaratamente e fortemente voluto.

Sono rimasti fuori, dalla breve rassegna delle individualità italiane e del loro contributo alla vittoria, tre nomi: quelli di Zoff, Benetti e Antognoni. Di quelli, cioè, che non hanno forse toccato il loro standard abituale, che non hanno giocato come le loro capacità e le loro doti altre volte hanno consentito.

Il portiere è sembrato talora sorpreso e incerto (forse ha risentito negativamente dello scarsissimo impegno che l'incontro gli ha imposto); Benetti è incappato in una giornata opaca (magari perché la partita non era di quelle che esigono il combattimento); e Antognoni — il quale peraltro ha lavorato con notevole assiduità — ha sollecitato l'impressione, non nuova del resto, di essere colui al quale una carenza di temperamento impedisce di distribuire con sufficiente naturalezza e con giusta dovizia il patrimonio di classe del quale è dotato.

E la Finlandia? Troppo tecnicamente povera e tatticamente sprovveduta, per poter ambire ad un risultato di prestigio (come invece quello ottenuto, ad esempio dal Lussemburgo mercoledì). Inconcepibile, ad esempio, che gli scandinavi abbiano lasciato agli azzurri la più completa iniziativa a centrocampo, e soprattutto lo spazio indispensabile a sfruttarla. Inconcepibile l'ingenuità degli ospiti nell'abboccare all'amo teso dagli italiani al 29' del primo tempo, momento cruciale della partita, quando i finnici sono stati quasi invitati a sganciarsi in avanti, per trovarsi immediatamente trafitti — dal velocissimo «triangolo» di Tardelli e Causio e dalla funambolica incornata in tuffo di Bettega — dal più classico e più «italiano» dei contropiede.

Inconcepibile, ancora l'insistere della Finlandia in pallegri presuntuosi perché non sorretti da classe alcuna, e nel rifugiarsi così sovente — e talvolta inutilmente — in calcio d'angolo (evidentemente erano terrorizzati), quando i fatti avevano loro già dimostrato che Bettega, nel gioco di testa, era inesorabile e non contenibile.

Situazione gruppo 2

Finlandia - Inghilterra	1-4
Finlandia - Lussemburgo	7-1
Inghilterra - Finlandia	2-1
Lussemburgo - Italia	1-4
Italia - Inghilterra	2-0
Inghilterra - Lussemburgo	5-0
Lussemburgo - Finlandia	0-1
Finlandia - Italia	0-3
Lussemburgo - Inghilterra	0-2
Italia - Finlandia	6-1

CLASSIFICA

	G	V	N	P	F	S	P
Italia	4	4	0	0	15	2	8
Inghilterra	5	4	0	1	13	4	8
Finlandia	6	2	0	4	11	16	4
Lussemburgo	5	0	0	5	2	19	0

Incontri da disputare:
16 nov. — Inghilterra - Italia
3 dic. — Italia Lussemburgo

Marcatori azzurri:
8 reti: Bettega; 2 reti: Graziani; 1 rete: Antognoni, Gentile, Benetti e Zaccarelli; 1 autorete: Keegan a favore dell'Italia.

Bearzot: «A Londra possiamo anche perdere»

TORINO — «Ormai soltanto noi possiamo giocarci la classificazione ai mondiali, siamo ad un passo dal traguardo, ma non illudiamoci, non facciamo come Dorando Petri che cadde sul filo di lana».

Enzo Bearzot ha pronunciato con voce roca queste parole, ma con tono calmo: La larga vittoria sulla Finlandia lo ha ripagato delle polemiche del «dopo» Berlino e la prestazione di Causio lo ha confermato. «Abbiamo ottenuto quanto desideravamo — ha aggiunto —: possiamo addirittura perdere a Londra, anche se andremo, come sempre, per vincere».

Il tecnico della nazionale ha archiviato l'incontro con la Finlandia con poche battute: «Nella prima mezzora abbiamo sfiorato più volte il gol, ma sembrava che la palla non dovesse mai entrare. Poi la rete di Bettega ha sbloccato l'incontro e tutto è filato via liscio. Il primo tempo è stato di alto livello, nella ripresa invece abbiamo rallentato leggermente l'azione per riprendere fiato».

Bettega, protagonista in assoluto dell'incontro con i suoi quattro gol, ha riportato una brutta distorsione alla caviglia e l'arto gli è stato bloccato con un vistoso bendaggio. «Mi sottoporrò — ha detto — agli esami radiografici per stabilire l'entità della botta; non so comunque se potrò essere disponibile per la trasferta di Belfast in Coppa Campioni». L'acciacco ha mitigato la gioia del giocatore per l'ottima prestazione: «Sono soprattutto contento — ha sostenuto — perché le mie quattro reti servono per far compiere alla nazionale un grosso passo avanti sulla via dell'Argentina. La partita è stata più facile del previsto; andiamo a Wembley più tranquilli, chissà che non ne esca un'altra prestazione maiuscola».

La situazione

Dopo la vittoria contro la Finlandia, l'Italia, attualmente a pari punti in classifica con l'Inghilterra ma con una partita in meno e una differenza reti a favore (più 13 contro più 9), ha aumentato sensibilmente le possibilità di qualificazione per la fase finale del Campionato del Mondo in Argentina. Nel gruppo due si debbono disputare ancora due partite: Inghilterra-Italia il 16 novembre e Italia-Lussemburgo il 3 dicembre. Gli azzurri si qualificherebbero in anticipo se uscissero da Wembley con una vittoria o con un pareggio (in quest'ultimo caso soltanto una sconfitta con cinque gol di scarto con il Lussemburgo li eliminerebbe. A parità di differenza reti si qualificherebbe infatti la squadra che ha segnato di più).

Ecco, invece, in caso di sconfitta con gli inglesi, le possibilità di qualificazione degli azzurri, purché poi essi battano il Lussemburgo:

Inghilterra-Italia 1-0 (comunque un gol di scarto): azzurri qualificati.

Inghilterra-Italia 2-0 (comunque due gol di scarto): azzurri qualificati

VULNERABILE LA TRIESTINA MA SEMPRE PERICOLOSA...

Teme un colpo di coda l'allenatore vercellese

Nessuna novità nella formazione alabardata che allinea Franca

DAL NOSTRO INVIATO

VERCELLI — Tagliavini conferma: tenterà oggi la carta dei quattro centrocampisti. Contro la Pro Vercelli esordirà all'ala destra Franca al posto di Andreis. E' un'evidente mossa alla ricerca di una maggiore copertura difensiva. Tagliavini tenta insomma di frenare l'avversario a centrocampo per alleggerire la pressione su un reparto arretrato che si è dimostrato finora piuttosto lontano dalla totale soluzione dei propri problemi. L'unico possibile ripensamento potrebbe venire dato dalla pioggia: se il campo oggi fosse pesante, l'allenatore potrebbe ripensare la posizione di Andreis.

In panchina, oltre all'escluso dal ruolo di ala destra, c'è la scelta tra Zanutel e Marcato, entrambi aggregati alla comitiva alabardata. I giocatori stanno tutti bene, per cui la formazione non dovrebbe discostarsi da quella di domenica scorsa. E cioè: Bartolini; Lucchetta, Berti; Politti, Schiraldi, Salvadori; Franca, Fontana, Marcolini, Trainini, Dri; con qualche possibile interscambio di maglie, tanto per rendere più complicate le marcature iniziali.

Anche la Pro Vercelli, che viene da un pareggio-battaglia contro la Biellese, conferma quasi interamente la formazione di domenica scorsa. L'eccezione è data dal centrosinistro Vanin, che nell'ultima giornata è rimasto vittima di un doloroso infortunio con frattura di tibia e perone. Questi dovrebbero essere quindi gli undici che affronteranno gli alabardati: Castellazzi; Merli, Tarchetti; Crotti, Codogno, Davanzo; Scandroglio, Musiello, Roda, Donà (o Savin), Marizzo.

L'allenatore della Pro Vercelli, l'ex spallino Mazzia, non prevede esorcismi tattici particolari. Secondo Mazzia gli alabardati sono vulnerabili, ma le squadre che vengono da una sconfitta casalinga sono spesso più pericolose per la possibilità di colpi di coda.

Su Vercelli gravava ieri sera una leggera nebbia, che pareva destinata a infittirsi nel corso della nottata. Sugli standards non padani sembrava una minaccia considerevole; i vercellesi, abituati a ben altro, la considerano invece poco più di una noiosa foschia e nessuno dubita che la partita si svolgerà regolarmente. Anzi, predicono sulla base dell'esperienza: nella tarda mattinata spunterà il sole. Forse è effettivamente più facile improvvisarsi Bernacca che pronosticare il fatto di una Triestina dal rendimento così disuguale tra i reparti.

Fabio Amodeo

ANTICIPI DILETTANTI

I categoria - Girone B

Muggesana - *Portuale	2-0
Manzanese - *Torriana	1-0

Arbitri dilettanti

PROMOZIONE

Pro Gorizia - Cormonese: Soldicco di Maniago; Brugnera - Pro Cervignano: Cecchini di Sedegliano; Sanglorgina - Maniago: Libri di Corno di Rosazzo; Lignano - Isonzo Turriaco: Plovesana di Sacile; Medea - Tomlecosa: Giordano di Udine; Gradese - Palmanova: Fardi di Trieste; Fontanafredda - Sacilese: Santin di Casarsa; San Giovanni - Tarcentina: Benvenuto di Portogruaro.

PRIMA CATEGORIA

GIRONE «B»

Pro Romans - Pieris: Ermacore di Fagagna; San Canzian - Buttrio: Tognoni di Trieste; Fortitudo - Stock: Milani di Pordenone; Corno - Mossa: Re di Udine; Aquileia - Ronchi: Braida di Portogruaro; Ponziana - Primorje: Livoni di Cormons.

A MONTEBELLO DI SCENA LO STARTER AMERICANO JIMMY SMITH (SEI PARTENZE)

I puledri con la moneta più elevata

Ritorna la Tris locale valida anche quale corsa Totip - Oreco e Mazzuchini tentano il colpo

Ricco di motivi l'odierno convegno trottistico a Montebello. Oltre ai campi di partenti molto affollati (dieci cavalli... scarsi per corsa), e il ripristino della Tris locale, ci sarà la grossa novità dello starter americano J. Smith, che dirigerà sei partenze con la macchina provando il nuovo sistema (cavalli accompagnati sulla linea di partenza dopo una rincorsa graduale iniziata a 400 metri dal via) che in seguito diventerà operante su tutti gli ippodromi italiani.

Sarà quella dei puledri di 2 anni la corsa più importante del pomeriggio. Nel tradizionale Premio dell'Infanzia, figureranno alle prese alcuni tra i migliori giovani dell'ultima leva, l'imbattuta Prelude in testa. Proprio Prelude avrà modo di dimostrare la sua indubbia qualità al cospetto di un'altra femmina in gamba, Provence, la quale a San Siro, nella «poule» delle femmine acquistate all'asta, era riuscita a svelare la sua classe con un secondo posto al seguito della qualitativa Patria. Duello di femmine quindi in previsione, con un'altra giumenta, Neisiang, nel ruolo di possibile sorpresa, mentre per Apecchio, Filara, Rosso di Sera, Valois e Martano, che completano il campo, il compito appare più complesso.

Ritorna la Tris Montebello, valida anche come Totip, sotto le vesti di un handicap a due nastri. Il vecchio Oreco, pur confinato all'ultimo numero (il tredici, cabalisticamente perfetto...), possiede qualità e scatto per risolvere la contesa a suo favore. Il grigio di Mazzucchini avrà in Regulus e negli avvantaggiati Mequo, Lupow, Dero e Maxwell i rivali più pericolosi.

Delle altre corse, meritano di essere citate l'handicap a invito per la migliore categoria (Davis all'inseguimento con buone prospettive), la prova dei gentlemen, nella quale si fanno preferire Pelagio, Premilcuore e Parceque e il Premio Scuderia Mira II.

Il convegno si inizierà alle ore 14.30.

M. G.

PREMIO SCUDERIA ADRIATICA: Pontevico, Santelena, Sagittarius. PREMIO SCUDERIA MIRA II: Seminole, Timavo, Casaregis. PREMIO SCUDERIA BIASUZZI: Pelagio, Premilcuore, Parceque. PREMIO SCUDERIA KYRA: Sweet Movie, Quallaba, Piquillo. PREMIO SCUDERIA CAPRICORNO Totip, Tris locale: Oreco, Mequo, Lupow: PREMIO DELL'INFANZIA: Prelude, Provence, Neisiang. PREMIO SCUDERIA ORSI MANGELLI: Davis, Frangia, Elastico. PREMIO SCUDERIA REDA: Pierbarbi, Aulpang, Granello.

ATLETICA

Martini (octathlon) verso il primato

Si è svolta ieri al «Grezar» la prima giornata di gare di octathlon allievi e decathlon juniores-seniores. La manifestazione, organizzata dal CUS Trieste, vede la partecipazione di due soli atleti (Ruzzier e Bon) nel decathlon e di sette nell'octathlon. In quest'ultima specialità Moreno Martini, con punti 2795 guida la classifica provvisoria davanti a Dotti e Bigatton e sembra avviato a migliorare il record italiano di categoria.

La vela chiude con la Coppa Campioni

Si conclude oggi la stagione velica agonistica 1977 con la disputa della Coppa Campioni per classi V e VI IOR a squadre di tre yachts per classe. Organizzata la Triestina della Vela. Sono iscritte varie società, chi con due, chi con una squadra. Sicure partecipanti la Triestina della Vela stessa, l'Adriaco, la Barcola-Brignano, il Circolo Velico di Muggia e la Pietas Julia. Non è ancora confermata la presenza di squadre della SVOG di Monfalcone e dell'Hannibal di Panzano. Questa sentita manifestazione ha tutte le premesse della riuscita se le condizioni meteorologiche si manterranno come erano nella notte.

Tennis - Trofeo Tommasini Sport

Il Trofeo Tommasini Sport è giunto, per quel che riguarda il doppio maschile riservato ai non classificati, a promuovere alle semifinali le coppie Giorgi-Di Pretoro, Renier-Lazzara, Antonione-Tonini e Pauletich-Massai.

Antonione e Tononi hanno fornito una doppia sorpresa, eliminando dapprima la coppia composta dai finalisti del singolare Petronio - Dolcetti (4-6, 6-2, 7-6) il punteggio a favore dei marinaretti e quindi superando anche Benedetti e Gelletti (6-2, 6-2). Renier e Lazzara, da parte loro, hanno battuto Girotto e Pietrobelli in due set (6-3, 6-4).

Oggi, sui campi del CUS, a Padriciano dopo i rinvii determinati dalla bora, entrano in scena i classificati per la più prestigiosa delle gare del «Tommasini Sport», quella aperta ai seconda e terza categoria; la racchetta da battere, quale testa di serie numero uno, è quella di Toni Tarabocchia.

Il programma odierno: ore 9: recuperi doppio femminile; ore 10.30: Avanzo - Benedetti, Tarabocchia - Segre, Pieve - Podobnik, Bevilacqua c. Vatta o Renier; ore 11.30: semifinali singolare maschile; ore 12.30: semifinali doppio maschile; ore 13.30: semifinali singolare femminile; ore 14.30: semifinali doppio femminile.

Domani le finali si susseguiranno dalle 12.30 in poi. L'appuntamento per le premiazioni, che riguarda tutti coloro che sono arrivati ai «quarti», nelle varie gare, è fissato per le ore 17, nella sede del Golf Club.

Oggi a Trieste

CALCIO

Campionato Primavera: TRIESTINA - BRESCIA, stadio «Grezar», ore 14.30.

Dilettanti Promozione: SAN GIOVANNI - TARCENTINA, v.le Sanzio, ore 14.30.

Dilettanti I.a categoria: FORTITUDO - STOCK, Muggia, ore 14.30; PONZIANA - PRIMORJE, via Flavia, ore 14.30.

Dilettanti II.a categoria: OPICINA SUPERCAFFE' - LIBERTAS, via Alpini, ore 14.30; ZAULE - ROSANDRA, Aquilinia, ore 14.30; BREG - AURISINA, San Dorligo, ore 14.30; PRIMOREC - EDILE ADRIATICA, Trebiciano, ore 14.30; SAN MARCO - CAMPANELLE, Villaggio del Pescatore, ore 14.30; COSTALUNGA - FLAMINIO, San Sergio, ore 14.30; ZARJA - GAJA, Basovizza, ore 14.30; EDERA - OPICINA, via Flavia, ore 10.30.

Allievi regionali: STOCK - ROZZOL, Santa Croce, ore 10.30; SAN GIOVANNI - ZAULE, viale Sanzio, ore 10.30.

Giovanissimi regionali: ROZZOL - ESPERIA PIO XII, Basovizza, ore 10.30; TRIESTINA - PONZIANA, Guardiella, ore 10.30.

ATLETICA LEGGERA

Seconda giornata riunione regionale octathlon e decathlon. Piste e pedane dello stadio «Grezar», ore 9.

RUGBY

Serie C: CUS TRIESTE - MESTRE, campo San Luigi, ore 14.30.

BASKET

«Torneo Decennale» nella palestra comunale di Muggia. Ore 10 finale terzo posto; ore 11.30 finale primo posto.

Serie D: DON BOSCO - BASKET CANEVA, palestra di via Ginnastica, ore 11.

TENNISTAVOLO

Serie A-2: C.M.M. TRIESTE - SAN MARCO VERONA, via Roma n. 15, inizio ore 10.

CICLISMO

Secondo «G. P. Servola» per veterani e cicloamatori, gara in circuito che misurerà 55 chilometri. Partenza ore 14 da Servola.

TENNIS

Trofeo «Tommasini Sport» per seconda e terza categoria, campi Cus a Padriciano, ore 10.30.

Il calcio della domenica

Serie «B»

Ancora ferma la serie «A», che riprenderà domenica prossima il suo cammino, il cartellone del calcio è dominato dal campionato cadetto.

PROGRAMMA: Ascoli-Palermo, Cagliari-Taranto, Catanzaro-Varese, Cesena - Sambenedettese, Cremonese - Avellino, Lecce - Como, Modena - Ternana, Monza - Brescia, Pistoiese - Bari, Sampdoria - Rimini.

CLASSIFICA: Ascoli punti 9; Avellino p. 8; Bari, Lecce, Palermo, Catanzaro e Taranto p. 6; Sambenedettese, Sampdoria, Modena, Varese, Cagliari e Cremonese p. 5; Cesena, Rimini, Ternana e Brescia p. 4; Como e Pistoiese p. 3; Monza p. 1.

IN SERIE «C»

Udinese-Treviso

PROGRAMMA E ARBITRI

Bolzano - Trento: Filippi
Juniorcasale - Novara: Materassi
Lecco - Pergocrema: Giaffreda
Omegna - Aiess.: Cornegliani
Padova - Biellese: Sancini
Piacenza - Seregno: Patrussi
Pro Patria - Mantova: Vallesi
Pro Vercelli - Triestina: Baldi
S. Angelo L. - Audace: Pampana
Udinese - Treviso: Morganti

CLASSIFICA: Udinese p. 9; Sant'Angelo Lodigiano, Novara, Piacenza e Padova p. 7; Bolzano, Pergocrema e Biellese p. 6; Juniorcasale, Pro Patria, Mantova e Triestina p. 5; Treviso, Lecco, Pro Vercelli, Trento e Alessandria p. 4; Seregno p. 3; Omegna p. 2; Audace p. 0.

IN SERIE «D»

Monfalcone-C.M.M. derby al «Cosulich»

Adriese - Clodiasott.: Trillò
Conegliano - Belluno: Dal Fovo
Dolo - Pordenone: Biaggi
Legnago-Pro Tolmezzo: Andreoli
Mestrina - Montello: Dall'Oca
Monfalcone - C.M.M. S. Michele: Mele
Monselice - Mira: Piemonte
Montebelluna - Venezia: Pavia
S. Donà-Abano Terme: Gibellini

CLASSIFICA: Dolo e Monselice p. 6; Belluno, Abano Terme, Mira, Monfalcone, Pro Tolmezzo e Mestrina p. 5; Pordenone, Montello, Conegliano e Venezia p. 4; Adriese, San Donà e Legnago p. 3; Montebelluna, CMM San Michele p. 2; Clodiasottomarina p. 1.

a rate senza interessi

T.V. COLOR

VIA FELICE VENEZIAN N° 10
Tel. 733.336

Luisa Gelleti

RA.M.E.T.
via Bartoletti 2 - tel. 793721
per le vostre CERAMICHE

G. Braico
IMPIANTI ELETTRICI
IDROSANITARI
CIVILI ED INDUSTRIALI
VASTO ASSORTIMENTO
CERAMICHE
RUBINETTERIE
MOBILI E ACCESSORI PER BAGNO
Trieste, via D'Alviano 90, tel. 734394

Via Toti, 12 tel. 790041
FRANCO
PRODOTTI MAX MEYER

L'esperienza artigianale al servizio del consumatore

al 24
viale XX Settembre 24
I PIU' BEI REGALI
IN PORCELLANA, ONICE CRISTALLO
LAMPADARI DI MURANO IN STILE E MODERNI

ARQUATI
MANTOVANE IN LEGNO
TENDE VERTICALI
Via Crispi 4, telef. 750983
Laboratorio Via Vergerio 9/1, tel. 768633

STRADA DEL FRIULI
iniziata costruzione tre villette abbinate - salone 2-5 stanze - 1-4 servizi - taverna - soffitta - riscaldamento autonomo - giardino e posteggio indipendente
CIVIDIN & SERPO s.a.s.
Trieste - via Canalpiccolo, 2
Telefono 31047 - 31048

CASSEFORTI - PORTE BLINDATE - SERRATURE E CILINDRI DI SICUREZZA - MANIGLIE PER PORTE E FINESTRE
Come sempre a prezzi e condizioni speciali
TECNO FERRAMENTA
Via Coroneo 17 - Tel. 761913
Via Flavia 7 - Telef. 811294

LAVANDERIA E PULITURA A SECCO
LILIANA
noleggio biancheria per ristoranti
Viale Ippodromo 12
Telefono 771145

VI SEMBRANO MOLTE 10 LIRE A FOTOCOPIA? NOI ABBIAMO UNA FOTOCOPIATRICE CHE NON VE NE FA SPENDERE DI PIU'
BS S.N.C. di Serini e Fumai
Agente F.V.G.
fotorex
VIALE XX SETTEMBRE 46 TEL. 768568

la parete per la vasca da bagno
BREMA ARREDAMENTI
VIA MAZZINI 16
VIALE D'ANNUNZIO 6
TRIESTE

TRIBUNALE DI TRIESTE

Fallimento CARMELI CLAUDIO

E' pervenuta alla Cancelleria Fallimentare del Tribunale offerta per l'acquisto dell'azienda TRATTORIA «EL CAMPANON» di via S. Giusto 2.

Chiunque avesse interesse potrà presentare istanza alla suddetta Cancelleria entro 15 giorni da oggi con indicazione del prezzo in aumento su quello base di L. 24.000.000 e delle modalità di pagamento. L'istanza dovrà essere accompagnata da cauzione a mezzo di assegno circolare di L. 3.000.000.

F.to Il Direttore di Sezione
Giuseppe Ciccarelli

CIT
Documenti - Visti
Viaggi - Cambio Valute
Staz. Centrale tel. 418207
[illegible]
Piazza Unità telef. 62621

ORARIO AUTOSERVIZI

ABBAZIA - FIUME ore 8.10, 12, 14.45, 18.
BELGRADO ore 19.
CAPODISTRIA - PORTOROSE - UMAGO - CITTANOVA (giornaliera) ore 8, 14.50.
LUBIANA-ZAGABRIA ore 18, 19.
MILANO (giornaliera) ore 8.15 escluso sabato: ore 21.30.
PORTOROSE - PIRANO (giornaliera) ore 8, 10.15, 14.50.
VENEZIA ore 6.45.

Per ogni altro orario (autolinee, treni, aerei ecc.) informazioni e prenotazioni rivolgersi ai suddetti uffici CIT.

AUTOMOBILISTI,
maggiore attenzione

COMUNICATO

il nuovo numero telefonico per l'accettazione degli

AVVISI ECONOMICI

è

68668

IN SOSTITUZIONE DEL PRECEDENTE

Tutti i giorni feriali
dalle 10 alle 12.30 e
dalle 15.30 alle 18.45

AUDI 50 LS 1975 ottimo stato vendesi in 30 mesi. Autosalone Catullo in via Catullo 1. 3-10 Q

AUTOCARRO OM 80 centinato, pochi chilometri, vendesi. Recuperi generali, Androna Campo Marzio 12 Trieste, tel. 733405. 20066 Q

AUTOCCASIONI Pipan via Gatteri 13, permuto rateizzo, Fiat 132 GLS '74, 128 '73, 127 '73, Alfa 2000 '72, GT '72, Alfasud '73, Lancia 2000 '72, Coupé 1.6 '70, Beta '74, Citroen DS '71, Club GS '74, Dyane 6 '76, Mini '71 '70, VW '69, Opel Kadett '68, Kawasaki 900 76. 20383 Q

AUTOGRU soccorso stradale vendo tel. 212564 - 211322. T.A. 3084 Q

AUTOMERCATO Rossetti 41, telef 772122: Fiat 130 '72, Mercedes 200 Diesel '70, 127 73, Capri 1300 '71, 124 Sport '68-'72, Escort 1100 '71, Giulia 1300 Super '71, Simca 1000 '72, 500 L '71, Fiat 1500 C '66. 20239 Q

AUTOSALONE Fiat, via Roiano 6: dimostrazione e vendita vetture nuove. Esposizione usato selezionato: 126 '73 '74, 850 special '68, 127 '73 '73 '75, 128 '69 '72 '73, 128 coupé '73, 124 '70, 124 special '71 '73, 125 '68 gancio traino, 131 S '75, 132 GLS '76, 238 furgone '68 '70, Mini '70 '71, Peugeot 104 '74, Renault 6 TL '74, Citroen GS '72. Permute usato per usato, rateazioni, tel. 413337. 20339 Q

AUTOSALONE Papo Artisti 7, parallela corso Italia Alfetta 1800, Alfasud, 1750 Giulia Super, Giulia 1300, 104 Special '73, 128 1-4 porte, 128 familiare, 128 rally, 127 '77, 850 special, 500 R '73, 500 F, 500 D, 112 Abarth, Mini '72, Simca 1000 '73, Suzuki 750, Guzzi Stornello. 20298 Q

BENELLI 125 - 2 C anno 1976 perfetto, telefonare serali 55366. 20117 Q

BMW 2000 CS metalizzata carrozzeria piena affidabilità vendo a privato trattabile tel. 796250 ore pasti. 20076 Q

BMW 30 CSI aria condizionata, accessoriata vende privato, telefono 761863. 20359 Q

BMW 1600 68 vendesi perfetta, autoradio. Tel. 822925. 20221 Q

CIAO Bravo Boxer Vespa Gilera, consegne immediate, rateazioni senza anticipi. Piaggio agenzia, San Francesco 44. Telefono 764127. 19410 Q

CICLOMOTORI BENELLI, PREZZO AUTUNNO a partire da 220.000. Concessionaria Baroncelli, Tesa 37. 19954 Q

CITROEN CX 2000 Pallas 1976 aria condizionata, metallizzata, vendesi presso Concessionaria F.lli Nascinben, Coroneo 41. 3050 Q

CITROEN Maserati iniezione elettronica condizionatore ottime condizioni vende privato occasione, telefonare orario negozi 30109.

COUPE' Renault 177 TL vendo ottimo stato, gomme nuove, tel. (0481) 778765, 60000. 873 Q

CROSS 125 Benelli ancora alcuni pezzi a PREZZO AUTUNNO 715.000 in strada. Baroncelli, Tesa 37. 19954 Q

DIPENDENTE vende 128 CL 1100 semestrale, tel. 415411. 20290 Q

D.K.W. 125 GS Special, ottima occasione vendesi. Telefonare dopo le 20 0481-778024. 879 Q

EUROCASION autovetture di tutte le marche di tutti i modelli con garanzia sino a sei mesi, ritirando usato pagamento sino a 42 mesi senza effetti. Citroen Piahuta via Brigata Casale 1, 813242 - 827231. 18-10 Q

FANTIC Caballero RC 125 cc, luglio 1977 vendesi. Telefonare 757943, giorni feriali ore 14 - 15. 20340 Q

FIAT 128 '73 fine unico proprietario 48.000 km 2 porte altra 128 4 porte 1971, 70.000 km occasione, telef. 828156, mattinata. 20336 Q

FIAT 127 '74 - 126 '73 - 128 '71 - 125 '71 - Simca 75 GLX, Domenica tel. 752215 - Lunedì 773688. 20355 Q

FIAT 127 '72, '73 3 porte, '75 3 porte, perfette, anche ratealmente e permutando. Fiat via Roiano 6. Tel, 413337, lunedì. 20339 Q

FIAT 128 del 74 vende privato. Telefonare 212029. 20103 Q

FIAT 124 69, gommata, gas. Telefonare 765974. 20210 Q

FIAT 128 Rally, vendo ottime condizioni, tel. 758888. 20282 Q

FIAT 127 3 p. 4000 km. vendesi, tel. 828066. 20233 Q

FIAT 126 '75, 128 '71, 850 special '68, 124 coupé 1600 '70, '75, 238 '72, 750 pullmino '70, furgoncino 750 '69. Tel. 231193. 19557 Q

FIAT 500 L ed 500 giardiniera ottime condizioni vendonsi, tel. 774289 feriali. 3058 Q

FIAT 124 Berlina 1200 perfetta vendo ritirando usato rateizzando. V. della Valle 6. 20317 Q

GOLF GL fine 75 bellissima privato vende tel. da lunedì 227268. T.A. 3071 Q

GORIZIA vendo Citroen 1220 break 1973, accessoriata. Tel. 0481-81977. 671 Q

GT 1300 Ford Escort unico proprietario occasione. Tel. 775080. 3081 Q

HONDA 125 S, pronta consegna nei colori rosso e blu a L. 905.000, su strada, dal concessionario «Walmotor», via Milano 2. 20163 Q

HONDA 400, 500 e 750, modelli '78, pronta consegna dal concessionario «Walmotor», via Milano. 20163 Q

KTM 125 perfetto vendesi 800.000 trattabili. Telefonare ore pasti 825738. 19443 Q

KTM 125 vendo, telefonare 761273, ore pasti. 20339 Q

LA Concessionaria Lancia, Autobianchi Giorgio Ferrucci, Trieste, via Flavia 55. telefono 820214, dispone ancora di autovetture al vecchio listino. Interpellateci. 20071 Q

MOTOCARRO Guzzi ribaltabile idraulico, Scala Santa 45, tel. 411681. 20253 Q

MORINI 350 T e 350 S, pronta consegna, prenotazione 125 e 250, dal concessionario «Walmotor», via Milano. 20163 Q

OCCASIONE Fiat 127 '72, 850 special '70 perfette rateizzo permuto, v. della Valle 6. 20317 Q

OCCASIONE. Mini 90 L 77, garanzia km 9801. Peugeot 304 nov. 74 perfetta. Visibili garage BMW, San Francesco 60, tel. 771222. 20148 Q

OCCASIONI. 126, 128, 124, 124 coupé, Alfasud, Mini 1000, Mini Minor, Cooper 1300, Renault 6, Citroen 1000, Lancia 2000 iniezione, Beta 1800, KTM 175. Permute rateazioni anche senza cambiali. Autoagenzia FIEGL, Strada di Fiume 19. 20140 Q

PAGO bene auto da demolire. Tel. 566671. 19926 Q

PASSAT Automatic 1976, con tetto apribile vendesi in 30 mesi. Autosalone Catullo via Catullo 1. 3-10 Q

PEUGEOT 304 km 43.000, 1970, perfettissima, causa decesso, vendesi - tel. 422445 - 36136. 20327 Q

PORSCHE 924 maggio 77, vero affare, vendo - permuto. Tel. 566359 20065 Q

PRIVATO vende Alfetta 1800 fine '72, telefonare 815722. 20323 Q

PRIVATO vende 128 CL familiare 10.000 km fine '76, telefonare 827302. 20341 Q

PRIVATO vende Beta coupé 1600, agosto '74, con condizionatore. Condizioni perfette, tel. 415640.

PRIVATO vende Dyane 6, '67, telefono 567068. 20307 Q

PRIVATO vende Fiat berlina 125, anno 1968, ottime condizioni carrozzeria et meccanica previa prova. Telefonare 766695 ore 9-12.

PRIVATO vende 127 gas '74, lunedì entro ore 13, tel. 811236. 3054 Q

PRIVATO vende A 112 Abarth 73. Tel. ore pasti 825889. 20226 Q

PRIVATO vende Alfetta 74, perfetta, occasione. Telefonare 750155.

PRIVATO unico proprietario vende R 10 1967 ottime condizioni, telefonare 744555 Ireneo della Croce 7. 20226 Q

PRIVATO vende Dyane 6 agosto 75, 40.000 km. Telefonare 827302. 20216 Q

PRIVATO vende Giulia super 1300 73, ottime condizioni. Visibile piazza Cavana 8, Robba dopo le 18. 19925 Q

PULMINO Ford-transit - 1000. Vendesi, tel. 817277. 20365 Q

RENAULT R 5 TS febbraio 77 vendo. Tel. 764572 ore pasti. 19982 Q

RENAULT 177 TS coupé vendesi visibile S. Francesco 58. Tel. 761227 lunedì. 20385 Q

ROVER 3500 automatic british registration 1971 for sale. Phone 413877 After 8 PM. 20169 Q

ROVER 3500 automatic 1971 targa inglese, radio, revisionata recentemente, straniero vende. Tel. 413877 dalle 20 alle 22. 20169 Q

SWM 125 ES '76, poco usato causa militare, perfetto vendesi 950 000 trattabili. Tel. 93279. 20262 Q

SWM, tutti i modelli 6 e 7 velocità oltre al nuovissimo tipo Rotax, consegna pronta dal concessionario «Walmotor», via Milano. 20163 Q

TOMOS, ciclomotori frizione e cambio a due velocità, automatici, consegna immediata a L. 250.000. Tutto compreso dal concessionario «Walmotor», via Milano 27/a. 20163 Q

TRIUMPH Spitfire marrone metall perfetta vendesi - lunedì 36134 ore ufficio. 20325 Q

VENDESI Ascona 1600, Opel 1977, ottimo stato. Rivolgersi ore pasti Grado (0431) 81467. 20085 Q

VENDESI 127 bellissima 1974 24.000 km. Telefonare ore serali 723048. 20151 Q

VENDESI Gilera 125 anno 1971 perfetta, prezzo adeguato. Tel. 820910. 20207 Q

VENDESI Simca 1000 73, Alfetta 1800 73 perfetta, BMW 525 75, A 112 E 75 come nuova, BMW 30 CS revisionata, Ford Taunus GXL 1600 74 radio, Ford Capri 1300 70 radio. Visibili garage BMW, San Francesco 60. Tel. 771222. 20148 Q

VENDESI «A 114» 1971, 60.000 km, ottime condizioni. Telefonare ore pranzo 43342. 20278 Q

VENDESI 127 special sei mesi accessoriata. Tel. 0481-99036. 875 Q

VENDESI auto furgoncino Renault R 4 km 7600 autorimessa Pezzolato via D'Azeglio. 20344 Q

VENDO motocarro Aermacchi diesel ribaltabile, ottime condizioni. Telefonare 54517 domenica 8-10 feriali pasti. 20334 Q

VENDO Fantic Motor 50cc, 6 m. Ottime condizioni, tel. 826261. 20272 Q

VENDO Fiat 124 con impianto a gas. Tel. 416045. 3050 Q

VENDO Puch 125 MC in condizioni perfette, pronto gare L. 750.000, telefonare ore pasti 758945. 20170 Q

VENDO Vespa 125 TS, telefonare 13-14, al 750588. 20250 Q

VENDO 500 L meccanicamente revisionata. Tel. 790170. 20225 Q

VENDO Lambretta SX 200 perfetta. Telefonare 796667. 20104 Q

VESPA 125 Primavera 1977, vendesi. Tel. 824176. 20269 Q

VESPE, ciclomotori, moto Gilera, pronta consegna, pagamento rateale anche senza anticipo, autoagenzia FIEGL, strada di Fiume 19. 20140 Q

VOLKSWAGEN cabriolet 1200 bianca nuova di immatricolare cedo pronta consegna, eventuali permute e rateazioni. Autoagenzia Fiegl, strada di Fiume 19. 20140 Q

VOLKSWAGEN Passat 1500 TS vendesi in ottimo stato. Autosalone Catullo via Catullo 1. 3-10 Q

ZANARDO via del Bosco 20, telefono 796348 RIVENDITORE AUTORIZZATO ALFA ROMEO. Valutando il massimo il vostro usato, offriamo nuove e usate con minimi anticipi e rateizzazioni fino a 30 mensilità, permutiamo usato per usato. Aperto anche la domenica, dalle 10 alle 13. ALFA ROMEO Montreal aria condizionata 1975, 2000 berlina 1973, Alfetta 1.8 1975, Alfetta 1800 1973, Alfetta 1600 1975, Spider 1300 Duetto 1971, 1300 GTV Junior impianto gas 1972, Alfasud TI 1975, Alfasud impianto gas 1974, Alfasud SM 1977. Giulia diesel 1977, FIAT 124 1600 impianto gas 1973, 126 1973, 500 L 1968, INNOCENTI Mini Cooper 1000 1972, AUTOBIANCHI A 112 Abarth 70 HP 1976, 112 Abarth 58 HP 1974, PEUGEOT 104 1976, PORSCHE VW 1700, MERCEDES 200 diesel 1975. VISITATECI ! ! ! 20343 Q

128 '72, unico proprietario, impianto gas, perfetta anche permutando e ratealmente. Fiat via di Roiano 6. Tel. 413337. 20339 Q

128 SL fine '73, km 65.000 vendesi. Telefonare mattinata 790130. 20141 Q

126 '75, veramente perfetta vendo, telefono 774309 ore ufficio. 20317 Q

128 4 porte 1970, 850 bellissima 1969 visibile Campo Belvedere 7. 20377 Q

500 ottime condizioni vendo. Telef. 763538. 20372 Q

CAPITALI, AZIENDE
R Lire 200 per parola

A.A.A. PRESTITI procuriamo con sollecitudine a tutte categorie alle condizioni più amichevoli, massima riservatezza. Tel. 60285. 19690 R

AFFITTASI locale d'affari 80 mq, Ginnastica 12. Telefonare 797237 dalle 12 alle 14. 20344 R

AFFITTASI salone parrucchiere, via della Guardia 15. Tel. orario salone 755349. 3048 R

AUTORIMESSA cedesi causa malattia compreso condominio. Fermoposta Trieste patente 131591. 20338 R

CARTOLERIA giocattoli calzature mq 70, grandi vetrine, vendesi. Scrivere a Publikompass cassetta 26 W 34100 Trieste. 19893 R

CEDESI urgentemente piccolo salone parrucchiera, via Settefontane 11, tel. orario lavoro al 724376. 3061 R

CEDESI zona stazione 110 mq bar, tutte licenze, locale adatto anche altre attività, telefonare da lunedì 418626. 20259 R

CERCASI gestione o acquisto salone parrucchiere avviato tel. 747189. T.A. 3069 R

CERCASI persona introdotta settore termotecnico interessata rilevare o collaborare attività commerciale. Tel. 773001 ore 9-12. 0019777 R

COPISTERIA centrale bene avviata, clientela, cedesi. Scrivere a Publikompass, cassetta 9-Z, 34100 Trieste. 20248 R

DISCOTECA in Friuli-Venezia Giulia cerchiamo per gestione e/o eventuale acquisto. Per contatti telefonare al (0481) 2461 ore ufficio.

GORIZIA vendesi legatoria di libri con annessa cartoleria. Scrivere a Publikompass cassetta 34 W, 34100 Trieste. 664 R

LICENZA N. 14 — boutique cedo — tel. 68810 orario ufficio. 20331 R

NEGOZIO cercasi anche rilevando attività, inintermediari. Scrivere a Publikompass, cassetta 12-Z, 34100 Trieste. 20303 R

PANETTERIA a conduzione familiare cedesi in gerenza. Tel. 744534. 19959 R

PRESTITI rateizzati modico tasso, informazioni scrivendo Recupero Crediti, Grilloni 29, Rebbio - Como. 050365 R

RAPPRESENTANTE ufficio attrezzato telex vaglierebbe possibilità collaborazione eventuale affittanza locali. Scrivere a Publikompass, cassetta 13-Z, 34100 Trieste. 20314 R

VENDESI negozio abbigliamento-merceria causa trasloco. Lavoro garantito, documentabile. Scrivere a Publikompass cassetta 50 U, 34100 Trieste. 19564 R

VENDESI salone parrucchiera. Telefonare ore pasti 824914. 3033 R

VENDESI lavanderia automatica munita macchine Miele. Telefonare pomeriggi 814117-814017. 20056 R

VENDESI negozio rionale calzature con merce. Tel. 828236 orario negozio. 20391 R

VENDO pulitura a secco. Tel. 755401 ore negozio. 20255 R

VENDO osteria con cucina caffè superalcolici paraggi università. Telefono 54438. 203688 R

AFFARONE
CEDESI per cambiamento progetto struttura nuova portante e di copertura in cemento armato per capannone mq 850 di luce 12 metri anche con carro ponte.
E' possibile cedere dimezzando area capannone per due acquirenti.
Telef.: Gorizia - 0481/87111
Rag. Magagnini

CASE, VILLE, TERRENI
S Lire 200 per parola

A.A.A.A.A. ALTURA APPARTAMENTI PRONTINGRESSO pronta consegna, prezzo definitivo, vendonsi condominio COMPRESO terreno mutuo fondiario e agevolazioni dell'Impresa. AMMINISTRAZIONE ECCARDI. Piazza Sangiovanni 6, tel. 755885 feriali 16-19 oppure UFFICIO VENDITE sul posto via Brigata Casale tel. 823271. 20243 S

A.A.A.A.A. ATTENZIONE! Non tralasciate l'occasione unica di acquistare subito la vostra abitazione A PREZZO DEFINITIVO (SENZA REVISIONE PREZZO) COMPRESO il terreno su cui sorge il fabbricato e lo scoperto condominiale adiacente, usufruendo di un mutuo agevolato già concesso al 5,50 p.c. nel complesso condominiale ALTURA in zona panoramica, tranquilla, a poca distanza dalla città tra Valmaura e Cattinara. Si raggiunge il posto con l'autobus n. 33. Appartamenti da due, tre e quattro stanze, cucina, doppi servizi, due poggioli, centralnafta, ascensore. AMMINISTRAZIONE ECCARDI. Piazza Sangiovanni 6, tel. 755885 feriali 16-19 oppure UFFICIO VENDITE sul posto via Brigata Casale tel. 823271 feriali 9-12 e 16-19 (compreso sabato). 20243 S

A.A.A.A.A. CAPODISTRIA piano V, libero tutti comfort, stabile recente, finiture accurate, 3 stanze, soggiorno, cucina, bagno, terrazza, campo giochi vende IMMOBILIARE ITALIA, 61512-61514. 4-10 S

A.A.A.A.A. DUINO vista mare lussuosi prontingresso in palazzina 2-3 stanze, soggiorno, poggioli, giardino, vuoti e già arredati, vendonsi. Informazioni Immobiliare Italia, 61512-61514, fuori orario 795974.

A.A.A.A.A. MAGAZZINO paraggi S. Michele, mq 30, libero, acqua, luce vende IMMOBILIARE ITALIA. 61512-62514. 4-10 S

A.A.A.A.A. VIA GIULIANI appartamenti da due e tre stanze, cucina, bagno-wc, poggioli, centraltermo, ascensore, posti macchina. Vendita condominio con possibilità mutui fondiari. AMMINISTRAZIONE ECCARDI. Piazza Sangiovanni 6, tel. 755885 feriali 16-19. 20243 S

A.A.A.A.B. CENTRALE nuovo salone, 2 stanze, cucinetta, doppi servizi, ogni confort vendesi 28.000.000. Contanti più mutuo 10.000.000 quindicinale. Immobiliare ARGO, San Francesco 4, tel. 768163. 20320 S

A.A.A.A.B. OPICINA nuovo spazioso, 3 stanze letto, soggiorno, cucina, doppi servizi, terrazza, giardino, ogni confort, vendesi 30 000.000. Contanti più mutuo ventennale. Immobiliare ARGO, San Francesco 4, telefono 768163. 20320 S

A.A.A.A.R. STRADA per Longera n. 70 zona tranquilla, ultimi appartamenti soggiorno 1-2 stanze, tutti comforts, mutuo, prossima consegna. Vende direttamente impresa Riccesi, via Diaz n. 6, tel. 60481. 20131 S

A.A.A.A.R. VIA Fabio Severo zona via Coroneo, in costruzione appartamenti signorili, attici, mansarde. Impianti e rifiniture elevato standard, vende direttamente impresa Trieste Centro via Diaz n. 6, tel. 60482. 20131 S

A.A.M. APPARTAMENTINO arredato, stanza, cucina, servizio. Valido investimento, vendesi 6.500.000. ADRIA, Mazzini 30, tel. 68758. 20247 S

A.A.M. APPARTAMENTO libero, seminuovo, salone, 2 stanze, bagno, posto macchina, 24 500.000. ADRIA Mazzini 30, tel. 68758. 20427 S

A.A.M. VILLETTA PANORAMICA con giardino vende ADRIA, Mazzini 30, tel. 68758. 20247 S

A.A. APPARTAMENTO zona Flavia 2 stanze cucina servizi vende libero agenzia immobiliare Greblo, telefono 68789 orario pomeridiano. 20194 S

A.A. APPARTAMENTO S. Giovanni rimesso a nuovo 2 stanze soggiorno cucinino tutti conforts vende libero immobiliare Greblo, telefono 68789 orario pomeridiano. 20194 S

A.A. APPARTAMENTO zona Ghirlandaio 4 stanze ripostiglio gabinetto riscaldamento autonomo adatto ufficio e ambulatorio vende libero. Immobiliare Greblo, telefono 68789 orario pomeridiano. 20194 S

A.B. CAR vende zona SAN GIOVANNI matrimoniale, soggiorno, cucinino, poggiolo, conforts, giardino, condominiale, posto, macchina, 16 milioni, possibilità mutuo. Telefono 31192. 20313 S

A.B. CAR vende via FRANCA 3 stanze, servizi, conforts, 30.000.000. Telefono 31192. 20316 S

A.B. CAR vende MATTEOTTI salone, tre stanze, servizi, conforts, II piano, 35 000.000, eventualmente scambia con più piccolo. Telefono 31192. 20313 S

A.B. CAR vende rustici da restaurare MUGGIA, CARSO con terreno. Tel. 31192. 20313 S

A.B. CAR vende ROSSETTI appartamento da rimodernare, 100 mq, 18 milioni. Tel. 31192. 20313 S

A.B. CAR vende ROSSETTI mansarda, due stanze, cucina, gabinetto da rimodernare 9.000.000. Telefono 31192. 20313 S

A.B. CAR vende ALTOPIANO matrimoniale, soggiorno, cucinino, stanzetta, conforts, giardino condominiale, posto macchina, finiture eleganti 25.000.000. Tel. 31192.

A.C. ANGELO EMO in palazzina prenotansi appartamenti con giardino proprio 3-4 stanze salone doppi e tripli servizi autoriscaldamento metano ascensore posti macchina garage visione progetti e plastico. Immobiliare Triestina XXX Ottobre 4, tel. 62636. 20144 S

A.C. GHEGA, PORTICI, PIAZZA S. GIOVANNI APPARTAMENTI occupati varie grandezze ottima posizione anche per uffici vende Immobiliare Triestina XXX Ottobre 4, tel. 62636. 20144 S

A.C. GHIRLANDAIO appartamenti occupati 1-2 stanze cucina doccia wc poggioli. Immobiliare Triestina XXX Ottobre 4, tel. 62636. 28144 S

A.C. OCCASIONI via Toti vendonsi appartamenti occupati da 3 milioni a 5.000 000. Immobiliare Triestina XXX Ottobre 4, tel. 62636. 20144 S

A.C. OCCASIONE LIBERO via Toti 2.o piano appartamento camera cucina wc vende Immobiliare Triestina XXX Ottobre 4, tel. 62636. 20144 S

A.C. ROTONDA BOSCHETTO vendonsi appartamenti occupati 2-3 stanze cucina bagno wc ascensore riscaldamento, disponibili piani alti possibilità mutuo. Immobiliare Triestina XXX Ottobre 4, telef. 62636. 20144 S

A.C. SOFFITTA centrale libera 4 stanze cucina doccia wc con finestre vende Immobiliare Triestina XXX Ottobre 4, tel. 62636. 20144 S

A.C. VIA COLOGNA appartamento primo ingresso 4 stanze cucina doppi servizi 2 poggioli IV piano ascensore riscaldamento vende Immobiliare Triestina XXX Ottobre 4 tel. 62636. 20144 S

A.I. APPARTAMENTI BELLISSIMI occupati. ZONE FLAVIA 11.000.000 ROIANO 12.000.000. PONZIANA 15 milioni. COMMERCIALE 18 000.000 COLOGNA 15 000 000. S. GIOVANNI ATTICO 13.000.000. Vendonsi, massime facilitazioni pagamento ESPERIA, Battisti 4, tel. 750777. 20230 S

A.I. NUOVI PRONTENTRATA. Due stanze, saloncino, servizi, centralnafta, ascensore. Da L. 35.000 000 in poi. MUTUO BANCARIO. ESPERIA, Battisti 4, tel. 750777. 20230 S

A.I. S. GIACOMO - PONZIANA. Bellissimo V piano VISTA MARE, camera, cameretta, soggiorno, cucinino, bagno, centralnafta, ascensore, LIBERO 21.000.000. ESPERIA, Battisti 4, tel. 750777. 20230 S

A.I. SETTEFONTANE - FIERA. Due stanze, grande salone, cucina, bagno, centralnafta, ascensore, LIBERO 28.000.000 trattabile. VIGNETI 2 stanze, stanzette, cucina, doppi servizi, centralnafta, LIBERO 30 milioni. Vendonsi ESPERIA, Battisti 4, tel. 750777. 20230 S

A.I. STAZIONE. Signorile, 2 stanze, salone, servizi, ascensore, RISCALDAMENTO. LIBERO 36 milioni. trattabile. MINIMO CONTANTI 20 milioni. Rimanenza mutuo. ESPERIA, Battisti 4, tel. 750777. 20320 S

A.I. VENTISETTEMBRE, occupato, 2 stanze, cucina, servizio 9 milioni CONTANTI 4.500.000. Rimanenza mutuo. ESPERIA, Battisti 4, tel. 750777. 20230 S

A. APPARTAMENTO Baiamonti due stanze stanzetta cucina tutti servizi vende prontingresso immobiliare Greblo, telefono 68789 orario pomeridiano. 20194 S

A.ACIT COSTRUZIONE PALAZZINE CONDOMINIO PARCO VILLA REVOLTELLA. Disponibili appartamenti salone, 2-3 stanze, doppi servizi, tutti comforts, mutui approvati, S. Lazzaro 3, tel 68810. 20330 S

A.ACIT. S. GIUSTO. Prenotansi appartamenti varie grandezze tutti comforts. Finiture signorili, visione progetti. S. Lazzaro 3, telefono 68810. 20330 S

A.ACIT. OBERDAN (zona). Vendonsi appartamentini in palazzo signorile con due ascensori, aria condizionata, moquettes, da 9.000.000, adatti professionisti, S. Lazzaro 3, tel. 68810. 20330 S

A.ACIT. PRIMENTRATA vendesi appartamento salone due stanze doppi servizi, panoramicissimo, signorile. S. Lazzaro 3, tel. 68810.

A.ACIT. VIA PUCCINI vendesi saloncino due stanze stanzetta tutti comforts. VIALE D'ANNUNZIO vendesi ampio soggiorno due stanze cucina servizi. ISTRIA 2 stanze soggiorno cucinino poggiolo. CAUSA PARTENZA attico con mansarda, 150 mq giardinetto proprio garage. BAIAMONTI ultimo piano 2 stanze soggiorno cucinino prezzo intressante. SETTEFONTANE tre stanze cucina centralnafta. EREMO signorile salone stanza comforts. VIGNETI 4 stanze cucina posto macchina 30.500.000 vendesi. S. Lazzaro 3, tel. 68810. 20330 S

A.ACIT OCCUPATI vendonsi zone ORLANDINI, 2 stanze soggiorno comforts. GIULIA 2 stanze cucina bagno. ROZZOL stanza soggiorno cucinino. S. MARCO stanza cucina bagno 7.500.000. SANSOVINO 2 stanze cucina 3.000.000, soffitte cucina stanza 1.500.000. Informazioni S. Lazzaro 3, tel. 68810. 20331 S

A.ACIT. GIARDINO PUBBLICO, vendesi libero 3 stanze cucina doccia 16.000.000. S. Lazzaro 3, tel 68810. 20331 S

ACCOGLIENTE stanza ammobiliata, gabinetto, poggiolo pianoterra vendesi. Tel. 794631 ore serali. T A. 3090 S

ACQUISTO casetta bifamiliare telefonare 790100 dalle 8 alle 13. T.A. 3067 S

ACQUISTO appartamento seminuovo salone due stanze doppi servizi possibilmente box. Telefonare al 734571. 20337 S

ACQUISTO appartamento 120-150 metri quadri con box in zona signorile e tranquilla, telefonare ore ufficio 775623. 20215 S

ACQUISTO appartamento paraggi Coroneo mq 60 circa piano alto accessori moderni, telefonare mattina 772058. 20205 S

ACQUISTO appartamento soggiorno 2 - 3 stanze pagamento contanti. Scrivere a Publikompass cassetta n. 4-Z, 34100 Trieste. 12/10 S

ACQUISTO casetta anche da restaurare qualsiasi posizione inintermediari. telefonare dopo ore 20 al 743645. 20102 S

ACQUISTO casetta unifamiliare o appartamento in bifamiliare. Telefonare ore 14.30-16.00 - 729412. 20267 S

AFFARONE importante, vendo direttamente all'interessato al migliore offerente, terreno zona verde bassa, Roiano 200 metri dall'autobus adattissimo costruzione palazzina, con casetta abitabile da restaurare, telefonare 795509 mattinata.

AEROPORTO vendesi villa molto grande, terreno mq 5.000, telefonare (0481) 44411. 881 S

AGENZIA Casa Mia vende appartamenti varie grandezze e zone da 6 milioni in poi, casette, ville lussuose. superattici. Visitateci troverete sicuramente la vostra casa, Giulia 13, 794286. 20154 S

AGENZIA Casa Mia cerca per referenziati clienti appartamenti qualsiasi tipo e zona anche da restaurare in affitto o vendita pubblicità consulenze gratuite massima serietà e competenza, Giulia 13. 794286. 20154 S

Continua in 18.a pagina

†

Il 9 corr. è mancato all'affetto dei suoi cari

Lodovico Scabar

Ne danno il doloroso annuncio a tumulazione avvenuta la moglie CATERINA, il figlio PAOLO unitamente alle famiglie CAVALIERI e RIAVEZ e parenti.

Un sentito grazie ai medici curanti dott. PRELOG e dott. MICALESCO, alla signorina FIORELLA, ai sig.ri medici e personale tutto della II geriatria.

Per desiderio dell'Estinto la famiglia non prende il lutto.

Trieste, 16 ottobre 1977

Partecipano al dolore della famiglia gli amici
— ROSANNA
— BRUNA
— ANNA
— ROBERTO
e famiglia FRAGIACOMO

Trieste, 16 ottobre 1977

†

Il 12 ottobre è mancata improvvisamente

Giorgina Giurco ved. Catalano

A tumulazione avvenuta addolorato lo annuncia il figlio MASSIMO con la moglie ELVY, unitamente ai parenti tutti.

Trieste, 16 ottobre 1977

†

Il giorno 14 corrente è deceduta a Cagliari

Lidia Stossi in Pacchiarotti

Ne dà il triste annunzio a parenti e amici il fratello LINNEO con la moglie MERI.

Monfalcone, 16 ottobre 1977

RINGRAZIAMENTO

Profondamente commossi per le molteplici attestazioni di stima e di affetto tributate al nostro caro papà e nonno

Lodovico Manetti

nell'impossibilità di farlo singolarmente ringraziamo sentitamente quanti ci sono stati vicini in questa tristissima circostanza.

Una S. Messa alla memoria verrà celebrata martedì 18 alle ore 7.30 nella Chiesa di San Vincenzo de' Paoli.

Trieste, 16 ottobre 1977

RINGRAZIAMENTO

Commossa per tutte le attestazioni di affetto tributate al mio caro

Gastone

ringrazio tutti coloro che in vario modo hanno preso parte al mio dolore.

La moglie
LILIANA GOBBIS

Trieste, 16 ottobre 1977

RINGRAZIAMENTO

Commossi per le molteplici attestazioni d'affetto tributate al nostro caro

Gastone Bolzich

ringraziamo sentitamente tutti coloro che in vario modo presero parte al nostro dolore.

I FAMILIARI

Trieste, 16 ottobre 1977

RINGRAZIAMENTO

I Familiari

Guerrino Tamaro

ringraziano sentitamente tutte le gentili persone che, in vario modo, hanno voluto onorare la memoria del loro caro ed essere loro vicine in questo doloroso momento.

Muggia, 16 ottobre 1977

Ringraziamo tutti coloro che in vario modo hanno voluto e vorranno onorare la memoria di

Riccardo Camber

Una S. Messa sarà celebrata martedì 18 c.m. nella chiesa del Sacro Cuore di Gesù alle ore 18.

I FAMILIARI

Trieste, 16 ottobre 1977

†

Il 15 corr. è mancato all'affetto dei suoi cari il

PERITO

Bruno Gerolini

Direttore SAFEM a riposo

Lo piangono la moglie ANITA, il figlio dott. FLAVIO con la moglie dott.ssa FAUSTA.

Un sentito grazie ai dott. MARIN, FRANCHI, MAIONICA, MAGRIS, MARANGONI ed al personale tutto della Salus.

I funerali avranno luogo lunedì 17 corr. alle ore 9.45 partendo dalla Cappella dell'Ospedale Maggiore.

Trieste, 16 ottobre 1977

†

E' serenamente mancato all'affetto dei suoi cari il

CAV. UFF.

Giovanni Vincenzo Bruno

Profondamente addolorati ne danno il triste annuncio la moglie, i figli e i familiari.

La cara salma sarà tumulata a Milano.

Grado, 16 ottobre 1977

Partecipano al lutto le famiglie: EDDY TOSO, MARIO DOVIER, GIOVANNI PIGO, GABRIELE GIOVANETTI, LUIGI D'ACUNTO, LUCIANO RIGONAT, PIERINA MOLINARI.

Grado, 16 ottobre 1977

†

Anna Carlin ved. Dudine (Pissi)

non è più.

Ne danno il triste annuncio il figlio, la nuora, il nipote, il fratello e i cognati unitamente ai parenti tutti.

I funerali avranno luogo domani lunedì 17 corr. alle ore 10.45 partendo dalla Cappella dell'Ospedale Maggiore.

Trieste, 16 ottobre 1977

Partecipano al lutto per la morte del

DOTT.

Ettore Nordio

— FRANCESCO e LOREDANA FACCANONI
— QUIRINO e GIULIANA CARDARELLI

Trieste, 16 ottobre 1977

Il Consiglio di amministrazione della S.p.A. Sanatorio Triestino prende parte al lutto della famiglia per la scomparsa del

DOTT.

Ettore Nordio

Trieste, 16 ottobre 1977

RINGRAZIAMENTO

Commossi per le attestazioni di affetto e di stima manifestate in occasione della scomparsa della nostra cara

Pina Dodini ved. Deffari

ringraziamo sentitamente parenti, amici e conoscenti che in vario modo hanno voluto prendere parte al nostro dolore.

I FAMILIARI

Trieste, 16 ottobre 1977

RINGRAZIAMENTO

Commossi per le attestazioni di affetto tributate al nostro caro

Vittorio Bogdan

ringraziamo di cuore quanti hanno preso parte al nostro dolore.

Famiglie
BOGDAN - SEMITECOLO

Trieste, 16 ottobre 1977

I familiari di

Cesare Serbo

ringraziano commossi tutti coloro che hanno partecipato al loro dolore.

Trieste, 16 ottobre 1977

I familiari della cara estinta

Maria Bulgarelli

ringraziano tutti quelli che hanno partecipato al loro dolore.

Trieste, 16 ottobre 1977

16.10.1976 16.10.1977

Nel primo triste anniversario della scomparsa di

Wanda Mosetti ved. Bonifacio

la figlia LIANA e il genero GIULIANO CHITTERO La ricordano con immutato affetto e rimpianto.

Una S. Messa di suffragio sarà celebrata martedì 18 corrente alle ore 19 nella Chiesa di S. Vincenzo de' Paoli.

Trieste, 16 ottobre 1977

†

Il giorno 13 ottobre è mancato al nostro affetto

Carlo Starhaus

Ne danno il doloroso annuncio il figlio MARIO, la nuora ONDINA, i suoi cari nipoti GIANCARLO e GIANFRANCO, le cognate e i cognati unitamente ai parenti tutti.

Un sentito grazie vada al medico curante dott. VERONESE e in particolare alla cara zia ANITA ZUCCHERO.

I funerali avranno luogo domani lunedì 17 corr. alle ore 9.30 partendo dalla Cappella dell'Ospedale Maggiore.

Trieste, 16 ottobre 1977

Si associano al lutto le famiglie:
— ZUCCHERO
— MARINI
— SERGIANI

Trieste, 16 ottobre 1977

†

Il giorno 14 ottobre è mancato all'affetto dei suoi cari

Rosario Nocera

pensionato F. S.
di anni 77

Ne danno il triste annuncio le figlie MARIA, ALDINA e IOLANDA, i generi, gli adorati nipoti ROBERTO e GABRIELLA, i fratelli, la sorella, le cognate, il cognato unitamente ai parenti tutti.

I funerali avranno luogo domani lunedì alle ore 10.30 partendo dalla Cappella dell'Ospedale Maggiore.

Trieste, 16 ottobre 1977

Partecipa al lutto la famiglia ALOIA.

Trieste, 16 ottobre 1977

†

Il giorno 15 ottobre è mancata all'affetto dei suoi cari

Carla (Lucia) Bullo nata Carlet

Ne danno il doloroso annuncio il marito ATTILIO, i figli NIVIO, ROSALIA e ALIDA, i generi, la nuora, i nipoti e le sorelle unitamente ai parenti tutti.

I funerali avranno luogo domani lunedì 17 corr. alle ore 12.30 partendo dalla Cappella dell'Ospedale Maggiore, direttamente per la Chiesa di Servola.

Trieste, 16 ottobre 1977

RINGRAZIAMENTO

Commossa per le attestazioni di affetto tributate alla mia cara mamma

Maria Vecchiet ved. Karis

ringrazio tutto coloro che hanno partecipato al mio grande dolore. In particolare alle venditrici del mercato coperto ed alla famiglia VIDONIS.

La figlia GERMANA

Trieste, 16 ottobre 1977

RINGRAZIAMENTO

Commossi per le attestazioni di affetto e stima tributate al nostro caro

Rolando Cian

ringraziamo tutti coloro che hanno preso parte al nostro dolore.

La moglie GIANNA,
i figli
la sorella EDVIGE
e parenti

Gorizia, 16 ottobre 1977

Commossi per le attestazioni d'affetto tributate al nostro caro

Tommaso Bertasso

ringraziamo tutti coloro che hanno preso parte al nostro dolore.

Una Santa Messa sarà celebrata il 27 ottobre alle ore 18.30 nella Chiesa di S. Rita.

I FAMILIARI

Trieste, 16 ottobre 1977

RINGRAZIAMENTO

Le famiglie GAMBI e CINQUETTI ringraziano commosse tutti coloro che, in vario modo, hanno voluto partecipare al loro dolore per la scomparsa della mamma e zia

Giovanna Gambi ved. Cinquetti

Monfalcone, 16 ottobre 1977

RINGRAZIAMENTO

Profondamente commosse per la dimostrazione d'affetto che parenti e tanti amici e colleghi hanno voluto esprimere alla nostra cara sorella

Maria Hervatin

ringraziamo sentitamente tutti coloro che in vario modo hanno preso parte al nostro dolore.

Anna, Stefania, Emma

Trieste, 16 ottobre 1977

Il giorno 17 c.m. ricorre il IX anniversario della scomparsa di

Mario Visintin

La famiglia Lo ricorda sempre con immutato affetto e rimpianto.

Trieste, 16 ottobre 1977

SERVIZI DALL'INTERNO E DALL'ESTERO

DUE UOMINI ARMATI E MASCHERATI AUTORI DELL'AZIONE TERRORISTICA

Commando dell'«Esercito rosso» dirotta un autobus in Giappone

A bordo dell'automezzo delle linee urbane di Nagasaki vi sarebbero 15 persone
E' in corso una trattativa, ma non si conoscono le richieste dei guerriglieri

Telefoto Upi

Nagasaki — Uno dei due terroristi, mascherato, ripreso mentre parla con la polizia da un finestrino dell'autobus dirottato

TOKIO — Due uomini armati con il volto coperto da maschere bianche con la scritta «Esercito rosso» si sono impadroniti ieri di un autobus suburbano a Nagasaki.

In un primo tempo non era stato possibile conoscere il numero delle persone a bordo, poiché i due pirati avevano fatto stendere tutti i passeggeri sul pavimento dell'automezzo. Dall'esterno si erano potute scorgere soltanto sei o sette persone. Una ventina di minuti dopo che si erano impadroniti dell'autobus, i due hanno lasciato libero un bimbo di quattro anni.

L'episodio è avvenuto poco prima delle 13 di ieri (le 5 ora italiana) e l'automezzo è stato fermato davanti ad una stazione di servizio, dove si trova tuttora circondato da duecento poliziotti, che sono stati subito avvertiti dai dirottatori che una qualsiasi loro mossa falsa avrebbe potuto costringerli a far saltare l'autobus con tutti i passeggeri a bordo.

In una dichiarazione scritta che hanno lanciato dall'autobus i due hanno affermato di essere «una squadra suicida dell'esercito rosso unificato» e hanno aggiunto che 37 bombe esploderanno simultaneamente in diverse località del Giappone se le loro richieste non saranno accolte. Si ignora ancora quali siano queste richieste. Secondo la polizia sull'autobus vi sarebbe una quindicina di persone. Si ritiene che i due pirati siano armati con pistole, coltelli ed un fucile a canna mozza. Dopo il primo bambino, i pirati ne hanno lasciato libero un altro. Essi hanno abbassato le tendine dei finestrini dell'automezzo cosicché dall'esterno è impossibile vedere cosa avviene dentro l'autobus.

I due uomini che si sono impadroniti dell'autobus hanno chiesto di parlare con il ministro della giustizia Mitsuo Setoyama, con un rappresentante del «Nuovo Club Liberale» (un partito conservatore all'opposizione) e con Ryugen Hosakawa, personalità nota per le sue critiche ai partiti politici. Sulle maschere bianche che celano i volti dei due uomini vi è la scritta «Il capitano della squadra suicida dell'esercito rosso Aso» (Aso è un vulcano sito nell'isola di Kyushu).

La polizia ha riferito anche che due persone a bordo dell'autobus, il conducente e una donna di una sessantina d'anni, hanno le mani legate dietro la schiena. Secondo alcune informazioni, un altro passeggero avrebbe un candelotto di dinamite legato al collo. I due pirati che si sono impadroniti dell'autobus hanno liberato, dopo dieci ore di prigionia, Shigeaki Tanaka, un uomo di 72 anni che è stato trasportato all'ospedale per un controllo medico.

Il segretario generale del «Nuovo Club Liberale», Takeo Nishioka, ha annunciato a Tokio che giungerà oggi a Nagasaki, come richiesto dai pirati.

Ultima ora

Avventura finita: tutti in salvo

NAGASAKI — Un gruppo di agenti specialmente addestrati per situazioni di emergenza ha fatto irruzione nella tarda serata di ieri nell'autobus dirottato da due terroristi, ed ha liberato tutti i passeggeri che venivano tenuti come ostaggi.

L'autobus dirottato era fermo da 13 ore presso una stazione di 13 ore presso una stazione di servizio di Nagasaki. Nel corso dell'azione uno dei due terroristi è rimasto ucciso e l'altro è stato arrestato. Tutti i passeggeri dell'autobus sono sani e salvi.

LA STAMPA RUSSA sul dirottamento di Nagasaki

MOSCA — Sul dirottamento di Nagasaki ha preso posizione il giornale Nedelya, settimanale del quotidiano sovietico Isvestia, organo del governo sovietico, che nella edizione di ieri ha affermato che i terroristi della organizzazione giapponese «Armata rossa», autori di numerose azioni di violenza in tempi recenti, non sono altro che uno dei «distaccamenti» di agenti addestrati da Pechino.

E' la prima volta che organi di stampa sovietici mettono in relazione il terrorismo internazionale con la Cina. Nedelya afferma che persino il bollettino stampato dalla fazione terroristica giapponese, dal titolo «Sekigun», non è altro che la copia conforme dell'organo di stampa dell'esercito cinese.

Secondo il settimanale sovietico, terroristi giapponesi caduti nelle mani della polizia sono stati trovati in possesso di armi fabbricate in Cina e materiale di propaganda cinese.

I PETROLIERI rispondono a Carter

NEW YORK — Rispondendo alle dure critiche del presidente degli Stati Uniti che le ha paragonate a «profittatori di guerra», le principali compagnie petrolifere del paese esibiscono dati statistici per dimostrare come la maggior parte del loro denaro viene spesa in ricerche di nuovi giacimenti di idrocarburi.

Secondo il direttore della sezione pianificazione della Gulf di Pittsburgh, William King, quello che Carter ha «mancato di riconoscere è che i profitti sono, sì in rialzo, ma noi stiamo reimmettendo immediatamente il denaro nell'economia. Lo prendiamo e ci compriamo oleodotti d'acciaio e piattaforme di perforazione, di produzione statunitense. Assumiamo operai statunitensi per installare e gestire questo materiale».

CONCLUSA LA VISITA di Genscher in Cina

TOKIO — Il ministro degli esteri della Repubblica federale tedesca Hans Dietrich Genscher è ripartito ieri da Sciangai, diretto in patria, al termine di una visita ufficiale di quattro giorni in Cina. Genscher, secondo quanto ha riferito l'agenzia Nuova Cina, si era trasferito a Sciangai con il seguito dopo aver conferito col presidente Hua Kuo Feng, il ministro degli esteri Huang Hua e altre autorità di governo a Pechino.

Nota della «Pravda» sulla riunione della Nato a Bari

MOSCA — E' stato il timore di una nuova e più accentuata esplosione di indignazione popolare all'interno dei rispettivi paesi ad indurre i ministri della difesa che hanno dato vita alla recente riunione del «gruppo di pianificazione nucleare» a non prendere decisioni in merito alla bomba neutronica: così scrive la «Pravda» organo del partito comunista sovietico a proposito della recente riunione di Bari.

A Bari, ricorda il giornale, i rappresentanti della Nato hanno riconosciuto l'utilità militare dell'arma ma hanno altresì ammesso che essa, sul piano politico, può dar vita a grosse controversie. E' stata dunque quella potente forza che è la pubblica opinione a costringere i mentori dell'arma neutronica ad andare a nascondersi... Ma essi non hanno con ciò rinunciato al loro progetto.

«L'ombra diabolica della bomba neutronica continua a sovrastare l'orizzonte mondiale. Ecco perché l'impegno delle forze popolari contro il progetto di Washington di far adottare l'arma neutronica non solo non registra flessioni ma anzi si accentua con il trascorrere dei giorni», scrive Yevgeni Grigoriev, editorialista del giornale.

DISCORSO DI EANES AL PARLAMENTO

Tesa in Portogallo l'atmosfera politica

Contrasti tra partiti e collasso economico minacciano la giovane democrazia lusitana

LISBONA — Mentre la situazione economica del paese non accenna a sbloccarsi, l'atmosfera politica in Portogallo si fa sempre più tesa. Ieri in un discorso al parlamento il presidente Antonio Ramalho Eanes ha detto di essere disposto ad assumere ampi poteri di emergenza con l'appoggio dei militari se i partiti non riusciranno a risolvere la crisi economica che ha portato la nazione sull'orlo del collasso.

Il perentorio monito di Eanes non è caduto nel vuoto. Poco dopo la fine del suo discorso — durato mezz'ora — il primo ministro socialista Mario Soares ha convocato d'urgenza il consiglio dei ministri per prendere in esame le prospettive del bilancio per il 1978.

Secondo la maggioranza degli osesrvatori politici, il governo monocolore di minoranza guidato da Soares sobbarcatosi finora grazie all'appoggio esterno di social-democratici, social democratici di centro e comunisti, è giunto ormai ad un bivio. Pressato da un'inflazione annua del 30 per cento, da una preoccupante flessione produttiva, e da una crescente dissocupazione, il leader socialista sembra obbligato, per poter sopravvivere alla guida del paese, a formare una compagine di coalizione. La sua posizione si è fatta ancora più difficile la settimana scorsa dopo le dimissioni del ministro degli esteri José Medeiros che ha lasciato l'incarico in seguito ad una faida di partito.

«La crisi generale — ha esordito Eanes — costituisce la minaccia più seria per la democrazia portoghese. L'adesione del popolo alle istituzioni si è indebolita e l'instabilità politica sta aumentando a cause delle lotte per il potere che hanno creato le condizioni favorevoli per soluzioni autoritarie».

DOMANI LA DISCUSSIONE SUL PROGETTO DI LEGGE

Consultazione tra i sei per le elezioni europee

I democristiani chiedono una modifica del progetto originario che preveda la votazione con il sistema del quoziente naturale

DALLA REDAZIONE ROMANA

ROMA — Il responsabile dell'ufficio esteri della DC Granelli riprenderà lunedì le consultazioni con i sei partiti dell'accordo programmatico sul tema della legge per l'elezione dei membri italiani del parlamento europeo. A questo sondaggio farà seguito con ogni probabilità prima della fine della prossima settimana il vertice collegiale conclusivo, che era stato preannunciato: questa riunione dovrebbe essere presieduta dallo stesso ministro dell'interno on. Cossiga.

Scopo delle consultazioni è quello di proporre una modifica alla bozza di proposta che era stata elaborata dal ministero dell'interno per l'elezione dei candidati italiani al parlamento europeo. Questa modifica è stata approvata nel corso di una riunione che ha avuto luogo a piazza del Gesù e alla quale hanno partecipato i massimi esponenti della DC: erano presenti fra gli altri il presidente del partito on. Moro, i presidenti dei gruppi parlamentari Bartolomei e Piccoli, il sottosegretario al ministero dell'interno on. Darida e il responsabile dell'ufficio esteri della DC on. Granelli.

La modifica che verrà proposta agli altri partiti consiste sostanzialmente, nell'istituzione di collegi regionali o interregionali, con preferenze. Si tratta di adottare il quoziente naturale, senza soglia e con il recupero di tutti i resti in un collegio unico nazionale: così come è stato fatto per la Costituente.

In tal modo si intende far sì che anche i partiti minori possano recuperare tutti i voti attribuiti: quelli cioè che in sede regionale potrebbero non essere attribuiti a quei partiti che non fossero riusciti ad ottenere il quoziente. La determinazione adottata dalla DC reintegra in tal modo la soluzione che era stata inserita nella prima proposta, in quella originaria elaborata dal ministero dell'interno per le elezioni dei rappresentanti italiani al parlamento europeo.

Il presidente del Movimento europeo in Italia, Giuseppe Petrilli, ha rivolto oggi un invito alle forze politiche perché si trovi in tempi brevi una «solida base di consenso intorno ad un testo capace di garantire una larga partecipazione dell'elettorato alla prossima consultazione europeo ed una sua soddisfacente rappresentanza politica».

Il presidente del Movimento europeo esprime preoccupazione per le polemiche sorte attorno allo schema elaborato dal ministero dell'interno e ricorda «l'accordo generale emerso a suo tempo tra i rappresentanti dei gruppi parlamentari dei partiti dell'arco costituzionale sull'adozione di un sistema elettorale fondato sulla proporzionale senza correttivi e sulla necessità di garantire l'esercizio del diritto di voto anche ai nostri connazionali residenti in altri paesi della comunità, impossibilitati a recarsi in Italia in occasione del voto.

R. R.

DIMESSI TRE MINISTRI in Turchia

ANKARA — Dopo quelle del ministro della difesa Bilgic, sono state ufficialmente confermate stamane ad Ankara le dimissioni dei ministri della giustizia e della gioventù e sport, rispettivamente Necmettin Cevhri e Onal Sakar. Tutti e tre appartengono al Partito della giustizia, il più importante per numero di seggi nella coalizione tripartita di destra al potere in Turchia. Si ignorano per il momento i nomi dei loro successori che saranno designati nei prossimi giorni.

Secondo il giornale «Baris», organo del partito repubblicano del popolo (di sinistra e all'opposizione), il primo ministro e presidente del Partito della giustizia Demirel, ha attuato questi cambiamenti per ottenere una maggiore coesione nel governo dove negli ultimi tempi si erano manifestate varie divergenze di punti di vista.

Un successo a Madrid la festa del PCE

MADRID — Oltre un milione e mezzo di persone ha assistito alla festa del Partito Comunista Spagnolo, cominciata ieri alle 10 e che si chiuderà alla mezzanotte di oggi. La festa del PCE si tiene in un grande recinto del parco «Casa de campo» di Madrid, nei padiglioni della Fiera dell'agricoltura. Sono rappresentate tutte le federazioni provinciali del PCE e tutte le sezioni di quartiere di Madrid.

Nel padiglione internazionale sono rappresentati 18 paesi, tra cui l'Italia, l'Argentina, il Cile, l'Uruguay, molti paesi dell'Europa orientale e dell'Asia ed i principali quotidiani comunisti europei tra cui «L'Unità», «L'Humanité», «Pravda».

QUATTRO GLI IMPUTATI TRA CUI IL DRAMMATURGO HAVEL

Saranno giudicati domani i firmatari di «Carta 77»

Nel processo non si parlerà esplicitamente di quel documento: i capi di imputazione sono generici ma non per questo meno gravi

NOSTRO SERVIZIO PARTICOLARE

VIENNA — Primo processo in Cecoslovacchia contro i firmatari della «Carta '77», il documento che auspica un maggiore spazio per i diritti civili in questo paese dell'Est europeo. Sul banco degli imputati ci saranno lunedì Vaclav Havel un noto commediografo, Ota Ernest l'altrettanto famoso regista teatrale, il giornalista Jiri Lederer e lo sceneggiatore Frantisek Pavlicec.

Non si parlerà della «Carta '77» in modo esplicito anche se è proprio questa il maggiore imputato. Le accuse che il pubblico ministero rivolgerà ai quattro esponenti del dissenso saranno più generiche ma non per questo meno gravi. Ernest e Lederer dovranno rispondere del reato previsto dall'articolo 98 del codice penale cecoslovacco che parla di «atti di sovversione contro la repubblica». Rischiano una pena variante dai tre ai dieci anni di reclusione. Gli altri due imputati Havel e Pavlicec sono processati per aver violato l'articolo 112 dello stesso codice in cui vengono pubblicati i reati contro gli interessi della repubblica all'estero: la pena massima nei loro confronti è di tre anni di reclusione.

Non si ritiene che i giudici cecoslovacchi applicheranno il massimo della pena ma la sentenza, anche se dovessero essere riconosciute eventuali attenuanti, andrà al di là del caso specifico. Sarà infatti una sorta di monito rivolto a quanti in questo paese si battono per il riconoscimento di quei diritti civili che la conferenza di Helsinki ha ratificato. Il tentativo fatto sinora dai corrispondenti della stampa estera per essere presenti alle udienze è stato inutile.

Dei quattro imputati è certamente Vaclav Havel quello dotato del più prestigioso curriculum vitae. E' infatti uno dei tre portavoce originari del movimento che si riconosce nella «Carta '77».

A. P.

NELLA PRIMA INTERVISTA DA QUANDO BEGIN HA ASSUNTO IL POTERE

Polemica la signora Meir sull'accordo Carter-Dayan

Secondo l'ex premier esso rappresenta un cedimento a pressioni americane

NOSTRO SERVIZIO PARTICOLARE

GERUSALEMME — Non esiste un accordo scritto che impegni esplicitamente gli Stati Uniti a proibire all'Organizzazione per la liberazione della Palestina (Olp) di sedere al tavolo della conferenza di Ginevra sul Medio Oriente. Lo ha ammesso esplicitamente in un'intervista concessa alla radio il ministro degli esteri israeliano Moshe Dayan ripetendo peraltro che su questo punto il governo Begin rimane irremovibile. «Ho fatto chiaramente presente a Carter che qualora i rappresentanti dell'Olp dovessero sedere al tavolo della conferenza noi ci alzeremo e ce ne andremo a casa».

Della lunga e non facile trattativa con Carter e con il segretario di stato Cyrus Vance, sfociata poi nel «documento di lavoro», premessa alla conferenza ginevrina, Dayan ha parlato in termini piuttosto franchi. Ha ammesso la difficoltà del negoziato con l'amministrazione di Washington ma ha riconosciuto che la parola «brutale» da lui usata in sede di commissione parlamentare per definire le conversazioni era forse impropria.

Al numero di coloro che invece criticano il documento definendolo una sconfitta per la diplomazia israeliana, si è aggiunta in queste ore l'ex primo ministro israeliano signora Golda Meir. E' la sua prima intervista concessa da quando Begin assunse, quattro mesi fa, il potere. «Non riesco a capire cosa stia accadendo. Ora siamo caduti nella trappola di questa delegazione araba unitaria che dovrebbe rappresentare anche i palestinesi ma non credo che questa sia l'ultima cosa che ci chiedono».

Quando le è stato chiesto se ritenesse che il «pacchetto» sia stato in realtà messo a punto in virtù delle grosse pressioni esercitate da Carter l'ex primo ministro ha risposto: «E' una cosa che posso credere, ma la domanda che dobbiamo porci è se avremmo dovuto cercare di resistere a queste pressioni. Voglio ricordare che non è mai accaduto dal 1967 sino a quest'ultimo governo che ci siamo piegati al diktat americano...». Alla Meir ha risposto nel giro di ore lo stesso Dayan negando che da parte americana ci siano state pressioni sino a questo punto. «Non c'è stato alcun tentativo di imporci quelle clausole che poi sono comparse nel documento di lavoro.. Non so quale trappola possa essere costituita dal fatto che abbiamo accettato di avere di fronte come interlocutori una delegazione inter-araba. Abbiamo accettato di ritornare a Ginevra in base a condizioni chiare. Abbiamo altresì fatto presente che non discuteremo della nascita di un eventuale stato palestinese e che non siederemo insieme agli esponenti dell'Olp... Se queste condizioni non verranno rispettate e per noi allora non ci sarà nessuna conferenza di Ginevra».

Per quanto riguarda la delegazione inter-araba, Dayan ha reso noto che la sua presenza nella seduta di apertura della conferenza è stata avallata dallo stesso primo ministro Begin. «Non è tuttavia vero ciò che la signora Meir dice, che Israele abbia accettato di condurre il negoziato con questa delegazione.

Arthur Max

DICHIARAZIONE PACIFICA DI UN ALTO UFFICIALE

I somali respingono le accuse del Kenya

«Amicizia» verso Nairobi la politica di Mogadiscio

NAIROBI — L'incaricato d'affari dell'ambasciata somala a Nairobi, Hussein Dirir, ha negato notizie diffuse stamane dalla stampa keniana, secondo le quali il governo di Mogadiscio recluterebbe keniani di origine somala per inviarli nell'Ogaden. Ieri un alto ufficiale della polizia keniana aveva detto che la Somalia, tramite la sua ambasciata a Nairobi, forniva a keniani di origine somala e con esperienza militare, lasciapassare o passaporti. «Gli etiopici si stanno dando da fare molto per creare incomprensione e sfiducia tra Somalia e Kenya e si servono di alcuni somali per raggiungere questo scopo, ha detto l'incaricato d'affari somalo.

Il diplomatico di Mogadiscio ha detto che la politica del suo paese è di amicizia verso il Kenya, e che la Somalia non attaccherà mai il suo vicino meridionale. «Tale promessa è stata ribadita più volte dal presidente Mohammed Siad Barre, il quale considera il suo omologo keniano Jomo Kenyatta come «il padre dell'Africa», ha esclamato il diplomatico.

Egli ha precisato che visti o lasciapassare sono stati concessi in Kenya a somali che volevano recarsi a cercare lavoro nei paesi arabi. «Per evitare ogni possibilità di incomprensioni con il Kenya, eviteremo in futuro tali pratiche», ha detto Hussein Dirir.

Un portavoce del ministero delle informazioni etiopico, citato da radio Addis Abeba, ha definito «un insulto all'intelligenza della comunità internazionale» la proposta somala di portare al tavolo di un'eventuale conferenza di pace il «fantomatico fronte di liberazione della Somalia occidentale» (Fiso). Il portavoce, che commentava una proposta fatta alle Nazioni Unite dal ministro degli esteri somalo Abdurrahaman Jama Barre, ha sostenuto che il regime di Mogadiscio sta cercando di confondere l'opinione pubblica mondiale.

L'Etiopia sostiene che la Somalia partecipa direttamente al sanguinoso conflitto in corso da tre mesi nelle province sud-orientali dell'Etiopia.

TUTTE LE FEDERAZIONI IMPEGNATE IN UNA «GIORNATA DI FORMAZIONE»

Per i socialisti francesi è già campagna elettorale

Scatenata un'offensiva per controbattere la propaganda comunista che scarica sul PS il fallimento dei negoziati tra i partiti della sinistra

PARIGI — *Tutte le federazioni del Partito socialista francese sono state impegnate ieri in una «Giornata nazionale di formazione» avente per obiettivo la mobilitazione dei militanti per controbattere l'offensiva della propaganda comunista mirante a scaricare sul PS la responsabilità del fallimento dei negoziati d'aggiornamento del programma di governo della sinistra.*

Le discussioni si sono sviluppate su tre temi dominanti: 1) il PS subisce attacchi «convergenti» perché appare sempre più all'opinione pubblica come l'alternativa «ad una destra divisa e priva di un vero progetto di società»; 2) determinati a non deviare di un millimetro dalla via scelta nel 1971-'72, i socialisti considerano che l'unione della sinistra si estende al di là della cornice dell'accordo tripartito (PS, PC, RS), e che è «una necessità storica e sociologica che finirà per imporsi non esistendo una strategia di ricambio»; 3) i socialisti si attengono ad un atteggiamento fermo perché «ogni debolezza nei negoziati con i partner, così come ogni ricersa di un'impossibile terza via, condurrebbe la Francia in un vicolo cieco».

La tesi dei dirigenti socialisti, i quali lasciano intendere di non considerare affatto ineluttabile un divorzio PS-PC, è semplice. «Se il PS resiste, se il PCF consiata che la sua offensiva non provoca alcuna delle conseguenze ricercate — sia la capitolazione del PS, sia la svolta a destra alla quale vorrebbe costringere tale partito e che sarebbe un altro tipo di capitolazione — si legge in "Sinthese Flash" bollettino diretto da Jean Poperen (uno dei segretari nazionali socialisti) — sarà il PCF a subire le serie di conseguenze della prova che ha voluto imporre alla sinistra». La frattura non è comunque irreversibile. Prova ne è avverte lo stesso bollettino, che il PCF ha deciso di rimandare al mese di gennaio, a dopo cioè la «convenzione nazionale sui problemi della difesa» del Partito socialista, la sua «conferenza nazionale» che si sarebbe dovuta svolgere in ottobre.

Considerando insomma che i giochi non saranno fatti fino al mese di gennaio e che i dirigenti comunisti si sono accordati tre mesi di tempo per riflettere, il PS rifiuta insomma di lasciarsi paralizzare dalla crisi e si prepara alle elezioni legislative convinto che, quale sia la situazione nel prossimo marzo, il rispetto dello «spirito unitario» finirà per prevalere.

FERRUCCIO BORIO
Direttore responsabile
Edito dalla Società Editrice Triestina p. A. - Via S. Pellico 8

«Il Piccolo» è iscritto alla FIEG - Federazione Italiana Editori Giornali

La tiratura è controllata dall'ADS - Accertamenti Diffusione Stampa

IRI ISTITUTO PER LA RICOSTRUZIONE INDUSTRIALE

Il 1° novembre 1977 saranno rimborsabili le sottonotate obbligazioni:

OBBLIGAZIONI IRI 5,50% 1960-1980
per nominali L. 4.728.000.000
sorteggiate nella diciassettesima estrazione;

OBBLIGAZIONI IRI 6% 1965-1983
per nominali L. 10.275.000.000
sorteggiate nella nona estrazione.

I numeri dei titoli da rimborsare, ivi compresi quelli sorteggiati nelle precedenti estrazioni é ancora non presentati per il rimborso, sono elencati in due distinti bollettini che possono essére consultati dagli interessati presso le filiali della Banca d'Italia e dei principali istituti di credito e che saranno inviati gratuitamente agli obbligazionisti che ne faranno richiesta all'IRI - Ufficio Obbligazioni - Via Versilia, 2 - 00187 Roma; nella richiesta dovrà essere fatto esplicito riferimento alle obbligazioni ché interessano (IRI 5,50% 1960-1980 oppure IRI 6% 1965-1983) poiché per ciascuno dei due prestiti, come per ogni altro prestito obbligazionario dell'IRI soggetto ad estrazione, esiste un apposito distinto bollettino.

ENTE NAZIONALE PER L'ENERGIA ELETTRICA
Roma - Via G. B. Martini, 3

AVVISO AGLI OBBLIGAZIONISTI

In conseguenza delle estrazioni che il 10 ottobre 1977 sono state effettuate a norma di legge e di regolamento, a partire dal 1° gennaio 1978, potranno essere presentati per il rimborso, presso le consuete casse incaricate, i titoli compresi nelle serie qui di seguito elencate:

denominazione del prestito	Serie N.
6% 1965-1985 I em. (Galvani)	9 - 11 - 27 - 45 - 59
6% 1966-1986 I em. (Pacinotti)	33 - 34 - 41 - 60 - 95
6% 1967-1987 (Righi)	5 - 25 - 38 - 60 - 100
6% 1968-1988 I em. (Marconi)	28 - 72 - 79 - 111 - 125 - 127
6% 1969-1989 I em. (Ampère)	24 - 38 - 107 - 134 - 144 - 147 - 149
7% 1970-1985 (Faraday)	28 - 47 - 49 - 52 - 60 - 86 - 90 - 104
7% 1972-1987 (Edison)	3 - 32 - 57 - 59 - 78 - 79 - 96 - 116 - 166 - 187 - 193 - 198 - 205 - 258 - 271 - 284 - 290
7% 1973-1993 (Meucci)	9 - 61 - 78 - 132 - 138 - 143 - 152 - 240 - 261 - 263 - 284 - 369 - 374 - 380

Inoltre, sempre a partire dal 1° gennaio 1978 e con le stesse modalità, diverranno esigibili i seguenti titoli:

denominazione del prestito	Titoli
6% 1965-1985 II em.	da 500 obbligazioni: dal n. 2177 al n. 3270 da 1000 obbligazioni: dal n. 106097 al n. 112384

I titoli presentati per il rimborso dovranno essere muniti delle cedole scadenti dal 1° luglio 1978 in poi. L'importo delle cedole mancanti sarà dedotto dall'ammontare dovuto per capitale.

AGENZIA affari Cervignanese, via Zorutti, telefono 0431-30830, vende nuovo complesso residenziale in Cervignano (dieci minuti da Grado). Appartamenti diversa grandezza, negozi. Ampio giardino, garages, possibilità attracco barca privato. 293 S

AGENZIA Casa Mia vende bellissimo seminuovo, stanza, soggiorno, cucinino, bagno, poggiolo, cantina, ottimo prezzo. 20154 S

AGENZIA Casa Mia vende seminuovo 2 stanze, cucina, doppi servizi, poggiolo ottimo prezzo. Giulia 13 - 794286. 20154 S

AGENZIA Casa Mia vende viale XX Settembre seminuovo, tre stanze, cucina, bagno, ripostiglio, cantina 25 milioni trattabili. Giulia 13 - 794286. 20154 S

ALLOGGIO libero, una stanza due stanzette, cucina, doccia, circa 60 mq. vendesi via Vecellio. Amministrazione Spagnul, Canalpiccolo 2, lunedì pomeriggio. 20222 S

ALTIPIANO privato vende a privato villa grande di recente costruzione. Esaminansi eventuale vendita parziale o vendita rateale. Tel. da lunedì 227268. T.A. 3070 S

ALTURA panoramico, 2 stanze, soggiorno, doppi servizi, 27.000.000; SAN GIACOMO, rinnovato, stanza, cucina, servizi; vende Immobiliare piazza San Giovanni 3, 61061 - 16-19. 20178 S

AMMINISTRAZIONE SAMARITAN - Via Mazzini 47 - Tel. 64953 VENDE ZONA DREHER appartamento pronto ingresso, rimesso completamente a nuovo, 3 stanze, cucinetta, ripostiglio, servizi separati, cantina, 2 poggioli, riscaldamento centrale, II piano, ascensore. VIA I. DELLA CROCE appartamento libero subito, 2 stanze, cucina, bagno, wc, cantina, riscaldamento centrale, IV piano, ascensore. VIA DIAZ appartamento libero subito, due stanze, stanzetta, cucina, bagno, wc. ripostiglio, terrazza, III piano ascensore. VIA U. FOSCOLO appartamento libero. V piano, due stanze, cucina, wc, ripostiglio. 20312 S

APPARTAMENTI affittati interessanti occasioni vende per investimento immobiliare Greblo, telefono 68789 orario pomeridiano. 20194 S

APPARTAMENTI - VILLE - TERRENI - VARIE ZONE VARIE GRANDEZZE, LIBERI E OCCUPATI PER INVESTIMENTO VENDONSI. TELEFONO 36765 O 60413. T.A. 4083 S

APPARTAMENTO lusso, casa nuova, salone, cucina, 4 camere, 3 servizi, 2 poggioli, 160 mq centro città vendo prezzo interessante. Adatto anche studio o ambulatorio. Telefonare domenica 9-13 755977. 20337 S

APPARTAMENTO affittato F. Severo 83, due camere, cucina, bagno, wc, ascensore, cantina, riscaldamento, servizi, vendesi occasione. Telefonare lunedì 9-12 e altri giorni 9-12, 16-18 755421, Alfieri 14, Rinaldi. 20311 S

APPARTAMENTO via S. Michele occupato, 3 stanze, servizi, poggiolo, 75 mq vendesi. Tel. 211461 ore 13-14 20279 S

APPARTAMENTO centrale adatto ufficio mq 400-500 anche da sistemare acquistasi. Scrivere a Publikompass cassetta n. 6-Z, 34100 Trieste. 20200 S

APPARTAMENTO FORAGGI salone vasto 2 stanze, cucina, bagno, centralnafta, ascensore, vende Immobiliare CIVICA via S. Lazzaro 10. 20203 S

APPARTAMENTO signorile giardino proprio 200 mq VIA ROMAGNA vendo telefonare 69146 ore ufficio.

APPARTAMENTO camera cucina libero centralissimo vendesi 6.500.000 tel. 793090. T.A. 3075 S

APPARTAMENTO Duino tristanze giardino proprio vendesi mutuo approvato inintermediari tel. 208564. T.A. 3064 S

Richieste e offerte di personale qualificato

CERCASI

subito giovane capace, serio, volonteroso disposto contatti clientela per importante Gruppo Editoriale. Indirizzare manoscritto con referenze a

PUBLIKOMPASS N. 45/W 34100 TRIESTE

La Cassa di Risparmio di Gorizia

ha bandito un concorso pubblico per un posto di

FUNZIONARIO

riservato a:

— PROCURATORI LEGALI

iscritti all'albo da almeno due anni.

— AVVOCATI

LIMITI DI ETA': minimo 25, massimo 40 anni.

TERMINE ULTIMO PER LA PRESENTAZIONE DELLA DOMANDA: ore 12 del 30-11-1977.

Tutte le informazioni relative al concorso, nonché il fac-simile della domanda di ammissione possono essere richiesti presso l'Ufficio Personale della Cassa di Risparmio di Gorizia - Corso G. Verdi 104 - 34170 Gorizia.

ORGA S

UNA SOCIETA' COMMERCIALE

con sede a Trieste, operante nel settore dei beni semidurevoli di consumo attraverso propri punti di vendita distribuiti nel Friuli e nella Venezia Giulia, ricerca il

RESPONSABILE AMMINISTRATIVO

Il candidato prescelto (ragioniere, età 28-35 anni) esplicherà la propria funzione nell'ambito del servizio amministrativo centrale, ma dovrà essere disponibile a frequenti brevi trasferte.

E' requisito indispensabile l'aver già maturato una significativa esperienza nel settore contabilità e bilancio.

Il trattamento economico e le altre condizioni di impiego saranno definite sulla base dell'esperienza maturata e delle effettive capacità professionali. L'Azienda prende parte alla selezione sin dalle prime fasi.

Inviare curriculum dettagliato, indicando un recapito telefonico e citando chiaramente anche sulla busta S.I. 4882 P. alla:

ORGA S.I. - 20122 MILANO - VIALE BIANCA MARIA, 3

Un'Azienda con sede in Lombardia che produce

cucine a gas ed elettriche

presente da molti anni sul mercato Italiano ed Estero con un'immagine di alto livello qualitativo, al fine di adeguare le proprie strutture ai piani di sviluppo deliberati, ricerca:

FUNZIONARI DI VENDITA
ALTO ADIGE - VENEZIA GIULIA

Gli uomini di vendita con i quali sarà interessante chiarire i termini dell'offerta, hanno maturato una buona esperienza in qualificate aziende distributrici di prodotti di largo consumo, ed intendono inserirsi in un'Azienda che può consentire sviluppi professionali molto qualificati.

E' gradita la buona conoscenza della lingua tedesca.

Si prega di inviare un dettagliato curriculum vitae citando, anche sulla busta, il riferimento: AC/300.

RSP MARIO SILVANO & C. sas - Ricerca e Sviluppo del Personale
20123 Milano - Corso Magenta 56

IMPORTANTE INDUSTRIA SETTORE METALMECCANICO

ricerca per potenziamento vendite Italia

Perito Elettrotecnico

con buona preparazione tecnico-commerciale, militesente, celibe.

Necessaria disponibilità frequenti viaggi Nord-centro Italia. Inviare curriculum a

Publikompass cassetta n. 1204 - 34100 Trieste

CERCANSI

AMBOSESSI cultura media da addestrare come **programmatori per centri elettronici I.B.M. di Trieste e Provincia** Breve training serale a Trieste — **Stipendi per programmatori ben qualificati Lire 400-500.000 mensili.**

Per appuntamento telefonare: (02) 270889 oppure scrivere:

SOCIETA' WELCHER E.D.P., VIA PERGOLESI 31, 20124 MILANO.

PRIMARIA SOCIETA' A CARATTERE NAZIONALE

CERCA

per **PORDENONE e provincia, agente** anche plurimandatario, introdotto settore edilizia, studi tecnici, istituti pubblici ecc.

RICHIESDESI: pluriennale esperienza di vendita nel settore, dinamicità, diploma tecnico è preferito.

OFFRESI: interessante proposta provvigionale, incentivi, inquadramento ENASARCO.

Gli interessati sono invitati a spedire un dettagliato curriculum vitae a PUBLIMAN CASELLA N. 566/B 37100 - VERONA.

LA SQUIBB S.p.A.

nel quadro di ampliamento della propria organizzazione commerciale è interessata all'assunzione immediata di:

VENDITORI

per le zone di: **TRIESTE E PROVINCIA GORIZIA E PROVINCIA**

per la vendita di prodotti fortemente reclamizzati da lungo tempo in commercio quali:

SPUMA DA BARBA ULTRARAPIDA - DENTIFRICI GING E SQUIBB - SPAZZOLINI - SHAMPOOS ecc.

SI OFFRE:
- Periodo di istruzione in sede
- Adeguato rimborso spese
- Incentivi e premi
- Capitale provvigionale stabilito in base ai fatturati degli ultimi anni

SI RICHIEDE:
- Personalità brillante
- Residenza in zona
- Età non superiore ai 35 anni
- Forte motivazione all'attività di vendita

Costituirà titolo preferenziale una precedente e valida esperienza nella vendita dei beni di largo consumo. Si garantisce la massima riservatezza in ogni fase della selezione.

Inviare dettagliato ed ESTESO curriculum, con repacito telefonico, a:

SQUIBB SpA - Direzione Commerciale Cosmetici
Casella Postale 10763 - 00144 ROMA EUR

BOSCO mq 10.000 e terreno agricolo mq 20.000, vendonsi vera occasione, tutto lire 14.000.000, Pazin Pv (Jugoslavia) di intestazione facilitata, telefonare ore 8-14: (039) 387391 interno 99. 002540/MI S

CAMPAGNA alberata, pianeggiante. panoramica, edificabile mq 1800, privato vende. Telefono 414331 (14-16). 20296 S

CARDUCCI grande, rinnovato, panoramico, conforts, adatto anche uffici; vende Immobiliare piazza San Giovanni 3, 16-19. 20178 S

CASA carsica da restaurare con giardino alberato vendesi. Tel. 732467. 20370 S

CENTRALI in costruzione soggiorno 2 stanze cucina bagno posto macchina coperto da lire 24.500.000 prontingresso soggiorno stanza cucina 20.500.000 altri più grandi in zone analoghe tel. 772737 Il Quadrifoglio. 12/10 S

CERCASI casetta, anche da restaurare, con piccolo terreno massimo 50 milioni. Inintermediario. Scrivere a Publikompass, cassetta 10-Z, 34100 Trieste. 20270 S

CERCASI per acquisto appartamento 110-150 mq con box 767790.

CERCASI ultimo piano salone duetre stanze servizi confort massimo 55.000.000, tel. 761376 20-21 da lunedì. 19880 S

CERCO ambiente 20-30 mq anche da restaurare, luminoso, isolato, affitto o acquisto, per studio musicale privato, tel. 750601 ora pranzo.

CERVIGNANO DEL FRIULI, vendesi villa padronale con 5.000 mq parco centenario. Rivolgersi: Immobiliare Adriatica Grado, telef. (0431) 81345. 800 S

COMPRO appartamento 2 camere, cucina o soggiorno, pagamento contanti. Inintermediari. Tel. 227628. 20139 S

CORONEO signorile libero, 2 stanze stanzetta cucina servizi separati centralnafta ascensore vendesi. Tel. 767993. 20357 S

CORONEO soggiorno 2 stanze cucina bagno poggioli altro analogo, via S. Francesco adatto anche ufficio vedonsi, tel 772737. 12/10 S

DISPONIAMO di ville in zona Romagna, Grignano, Opicina, Montebello anche terreni con progetto approvato, tel. 772737 Il Quadrifoglio. 12/10 S

DUINO appartamento stanza soggiorno cucinino bagno poggiolo cantina riscaldamento vendesi, telefonare (0481) 44411. 881 S

FAMIGLIA acquista urgentemente appartamento o casetta anche da restaurare pagando contanti. Telefono 748069 ore pasti. 20313 S

FONDO con tettoie coperte adatto varie attività mq 810 via Donadoni 20 vendesi, telefonare 741097. 20188 S

GEOM. SBISA' vende Brigata Casale soggiorno, camera, cucinino, minimo contanti 6.000.000, Tel. 775700 20271 S

GEOM. SBISA' vende centralissimo, ultimi due piani, salone, quattro camere, doppi servizi, terrazze. Telefono 775700. 20271 S

GEOM. SBISA' vende Gabrovizza villetta recente, salone, due camere, terreno. Tel. 775700. 20271 S

GEOM. SBISA' vende GRETTA, casetta restaurata con giardino, panoramicissima, arredata 60 milioni. Tel. 775700. 20271 S

GEOM. SBISA' vende COMMERCIALE panoramico, soggiorno, camera, cameretta, cucina, ripostiglio, box, tel. 775700. 20271 S

GEOM. SBISA' vende: CONTI I.o ingresso, saloncino, camera, cameretta, cucina 35.000.000. GARIBALDI saloncino, due camere, doppi servizi. Tel. 775700. 20271 S

GEOM. SBISA' vende Monteradio salone, tre camere, cucina, doppi servizi, ripostiglio, terrazzo, cantina. Tel. 775700. 20271 S

GEOM. SBISA' vende terreni edificabili: PROSECCO mq 1000 acqua installata 25.000.000; VILLAGGIO Pescatore mq 1300 26.000.000. Telefono 775700. 20271 S

GEOM. SBISA' vende ville lussuose, signorili, Sistiana - Opicina - Moncrupino - Costiera, mono - bifamiliari. Tel. 775700. 20271 S

GORIZIA vendesi casa 4 appartamenti centralnafta, giardino, cantine, telefonare all'83384 ore ufficio. 668 S

GRADO, Immobiliare Adriatica vende appartamento monolocale condominio Città Giardino. Tel. (0431) 81345. 800 S

GRADO Pineta, vendesi appartamenti con vistamare e riscaldamento autonomo: 1 stanza letto, soggiorno, cucina, servizi e terrazzino; 2 stanze letto, soggiorno, cucina, servizi e terrazzino; 3 stanze letto, soggiorno, cucina, servizi e terrazzino. Immobiliare Adriatica, Grado, tel. (0431) 81345. 800 S

IL QUADRIFOGLIO accetta la vendita dei vostri appartamenti (acquistando anche direttamente) senza richiedere firma o impegni scritti, seguendovi con accurattezza e competenza fino al rogito notarile, tel. 772737. 12/10 S

IMMOBILIARE AMCO, S. Francesco 11, tel. 732467 vende: zona ROSETTI soleggiatissimo 2 stanze stanzetta cucina bagno poggioli; zona RIVE grande appartamento parzialmente restaurato occasionissima; LOCALE centrale mq 36; MAGAZZINO centrale mq 500 passo carrabile e foro su strada. 20370 S

IMMOBILIARE CANARUTTO vende DUINO appartamenti tre stanze, salone, servizi, mq 70; 4 stanze, salone, doppi servizi mq 140, in costruenda palazzina vista mare con garage, giardino, tutti comfort. Consegna marzo 78, mutui concessi. Altri primo ingresso, consegna immediata, varie grandezze. Telefono 69349. 20235 S

IMMOBILIARE CANARUTTO vende DUINO appartamenti tre stanze salone servizi mq 70; quattro stanze salone doppi servizi mq 140, in costruenda palazzina vista mare con garage, giardino, tutti comfort. Consegna marzo '78, mutui concessi. Altri primo ingresso, consegna immediata, varie grandezze. Telefono 69349. 20235 S

IMMOBILIARE CANARUTTO vende TERRENO COSTRUIBILE mq 850 circa Aquilinia con casetta tre vani, servizi, posto auto, grande cantina. Tel. 69349. 20235 S

IMMOBILIARE CANARUTTO vende prezzi occasione appartamenti da restaurare varie grandezze, centrali, semicentrali, adatti ufficio ambulatorio. Tel. 69349. 20235 S

IMMOBILIARE CANARUTTO vende TERRENO COSTRUIBILE mq 850 circa, Aquilinia con casetta tre vani, servizi, posto auto, grande cantina, Tel. 69349. 20235 S

IMMOBILIARE CANARUTTO vende prezzi occasione appartamenti da restaurare varie grandezze, centrali, semicentrali, adatti ufficio ambulatorio. Tel. 69349. 20235 S

IMMOBILIARE CANARUTTO vende ISTRIA ultimi appartamenti primo ingresso, riscaldamento, ascensore, riscaldamento, ascensore, box auto. Altri secondo ingresso, tutti comfort BAIAMONTI, GAMBINI, MATTEOTTI, ISTRIA, OPICINA, tel. 69349. 20235 S

IMMOBILIARE CANARUTTO vende ISTRIA ultimi appartamenti primo ingresso, riscaldamento, ascensore, box auto. Altri secondo ingresso, tutti comfort, BAIAMONTI-GAMBINI - ISTRIA - MATTEOTTI-OPICINA. Tel. 69349. 20235 S

IMPRESA CANARUTTO ININTERMEDIARI via Corgnoleto 2.o lotto inizio vendite in palazzina splendida vista varie grandezze mansarde giardini privati mutuo via Donota 3, telef. 60251 - 69131 orario 10-12.30 - 17-19.30. 20046 S

IMPRESA CANARUTTO ININTERMEDIARI vende Roiano ultimi appartamenti in palazzina prossima consegna mutuo via Donota 3, tel. 60251-69131 orario 10-12.30 - 17-19.30.

LIGNANO vendesi occasione appartamento signorile zona terme riscaldamento mq 90, arredato. Rivolgersi Agenzia Audax, corso Nazioni 53. Telefonare (0431) 72262. Aperto festivi, chiuso lunedì.

LOCALE uso magazzino deposito laboratorio con posto macchina vendesi paraggi Roiano. Tel. 729548. 20249 S

LOCALE 80 mq zona Garibaldi con soppalco ed annesso magazzino 45 mq vende vuoto immobiliare Greblo telefono 68789 orario pomeridiano. 20194 S

LORENZA vende Sistiana in palazzina 2 stanze cucina comforts 30.000.000. Rossetti alta 2-3 stanze cucina comforts 25.000.000 - 33 milioni. Ospedale maggiore piano alto 4 stanze stanzetta cucina poggiolo ascensore 25.000.000. Severo modesto 2 stanze cucina servizio 15.000.000. Toti da restaurare stanza stanzetta cucina servizio 9 milioni. Informazioni tel. 734257. Toro 4. 20261 S

LORENZA vende zona S. Giacomo 3 stanze cucina grande, bagno, wc, poggiolo, riscaldamento 25.000.000. Altro salone, stanza, cucina, bagno, terrazza, riscaldamento 19.000.000. Altro modesto, 2 stanze, cucina, wc, 11.000.000. Tel. 734257. 20261 S

LUSSUOSAMENTE rifinito 6 stanze poggioli doppi servizi piazza Dalmazia prontentrata vendesi, telef. 60251 - 69131 orario 10.30 - 12.30 - 16.30 - 17.30. 20047 S

MAGAZZINI centrali affittasi - vendesi varie zone, tel. 793090. 3076 S

MAGAZZINO passo carrabile periferia 150 mq circa acquista privato. Tel. 726440. 20280 S

MAGAZZINO utilizzabile anche garage circa 450 mq altezza media metri sei ampio doppio ingresso con serramenti cedesi zona periferica Telefonare orario negozi 30109.

MONFALCONE AGENZIA ALFA: vende casette indipendenti Ronchi Staranzano Villa Monfalcone, tel. 41807. 877 S

MONFALCONE AGENZIA ALFA: vende in nuovo costruendo Condominio appartamenti da 19 - 35.000.000 mutuo concesso fino al 75% del valore. Interesse 5%. Questa occasione non si ripete mai, telef. (0481) 41807. 877 S

MONFALCONE AGENZIA DOMUS vende mini alloggio nuovo in palazzina stanza soggiorno entrata cucinino, bagno ripostiglio posto macchina, cantina lire 15.500.000, telefonare 72623. 871 S

MONFALCONE AGENZIA DOMUS vende a Turriaco alloggio 2 stanze cucina, bagno ripostiglio box auto 13.500.000, tel. 72623. 871 S

MONFALCONE AGENZIA DOMUS vende a Staranzano alloggio in palazzina 2 stanze soggiorno cucina bagno, in cantina posto auto e ripostiglio. 23.000.000, tel. 72623. 871 S

MONFALCONE centro. L'Agenzia immobiliare VITTORIA dispone di appartamenti primo ingresso in vendita da 20.000.000 in poi. Cerca appartamenti in locazione per propria clientela, non soggetta blocco affitti. INTERPELLATECI telefonando (0481) 41569 ore 16-19.

MONFALCONE AGENZIA DOMUS vende grande alloggio mq 180, 4 stanze, soggiorno, cucina, ripostiglio, tel. 72623. 871 S

MONFALCONE lussuoso attico, salone, tre stanze, veranda, doppi servizi, ripostiglio, m 40 terrazza, vista panoramica vendesi cinquanta milioni. Eventualmente grande garage, telefonare 40108. 878 S

VENDITA APPARTAMENTI

CITTA'

BUONARROTI prossima consegna appartamento in palazzina, ultima disponibilità: due stanze, cucina, bagno, ripostiglio, poggiolo. Rifiniture signorili. Posto macchina a richiesta. VENDESI OCCASIONE 24.5000.000.

VIA COLOGNA nuova costruzione ultima disponibilità: tre stanze, cucina, servizi separati, ripostiglio, poggiolo, moderni comforts centralizzati. VENDESI PRONTA ENTRATA.

VIA VIGNETI piano alto soleggiato, in palazzina di nuova costruzione: tre stanze, cucina, bagno, poggiolo. Cantina, posto macchina. Moderni comforts. VENDESI PRONTA ENTRATA.

VILLA in posizione verde panoramica con giardino alberato, disposizione su due piani in ottime condizioni, grande cantina, box auto, moderni comfort. VENDESI.

ALTURA appartamenti in piani alti con vista panoramica: salone, 2 stanze, cucina, doppi servizi, ripostiglio e poggiolo. Moderni comforts centralizzati. VENDONSI PRIMA ENTRATA CON POSSIBILITA' DI MUTUO VENTENNALE AGEVOLATO E MINIMI ANTICIPI IN CONTANTI.

ROZZOL in costruzione prossima consegna appartamenti in palazzina: soggiorno, due stanze, cucina o cucinino, bagno, poggiolo. Disponibilità panoramici. Moderni comfort centralizzati, rifiniture signorili, box auto a richiesta. POSSIBILITA' MUTUI AGEVOLATI.

CAMPI ELISI soleggiato vista mare: tre stanze, stanzino, cucina, servizi separati, poggiolo, riscaldamento autonomo. VENDESI PRONTA ENTRATA.

SAN MARCO difronte PAM appartamento in ottime condizioni con riscaldamento autonomo: due stanze, soggiorno, cucinino, bagno, veranda. VENDESI CON POSSIBILITA' MUTUO 50%.

CASETTA CON GIARDINO in via Revoltella: tre stanze, cucina, bagno, cantina, box auto, riscaldamento, giardino alberato. VENDESI PRONA ENTRATA.

STRADA DEL FRIULI bellissimo appartamento in villa bifamiliare di nuova costruzione, posizione panoramica con vista mare: salone tre stanze, cucina, doppi servizi, ripostiglio, terrazzo, garage, GIARDINO PROPRIO. VENDESI PRONTA ENTRATA.

MAGAZZINO a pochi metri dalla via F. Severo - metri quadri 70 in ottime condizioni. VENDESI PRONTA ENTRATA.

RAFFAELLO SANZIO in piano alto con ascensore ACCURATAMENTE RIFINITO: tre stanze, cucina, bagno, ripostiglio, 2 poggioli, riscaldamento centrale. VENDESI CON POSSIBILITA' MUTUO 50%.

VIALE IPPODROMO piano alto panoramico: soggiorno, stanza, cucina, bagno, due poggioli VENDESI PRONTA ENTRATA.

VIA COMMERCIALE appartamento in palazzina di nuova costruzione in zona verde, rifiniture signorili, vista mare: salone, tre stanze, cucina, doppi servizi, guardaroba, ripostiglio. TAVERNA E GIARDINO PROPRIO. Posto macchina coperto. Moderni comforts, VENDESI PRONTA ENTRATA.

RESIDENCE «LE FONTANE» in costruzione nella via Matteotti: vendonsi unità residenziali di più tipi, da un minimo del monolocale per una persona, all'unità più ampia per due persone. PREZZI BLOCCATI TUTTO COMPRESO. Il primo residence a Trieste che offre la possibilità di utilizzare una serie di servizi collettivi tipici di un albergo: pulizie dell'appartamento, lavanderia, tavola calda, portineria, sale conversazione, autorimessa A richiesta arredamenti elegantemente studiati da ZINELLI & PERIZZI a prezzi convenientissimi. FACILITAZIONI DI PAGAMENTO. QUOTE MINIME IN CONTANTI. MUTUI AGEVOLATI VENTENNALI.

ROSSETTI appartamenti nuovi prima entrata: salone, due o tre stanze, cucina, doppi servizi, ripostiglio, tre poggioli, moderni comforts centralizzati, rifiniture signorili, BOX AUTO A RICHIESTA. PRONTA CONSEGNA. MUTUI AGEVOLATI VENTENNALI.

ALTIPIANO

- 25.250.000 soggiorno, due stanze, cucinetta, bagno, poggiolo.
- 38.750.000 saloncino, tre stanze, cucina, doppi servizi, ripostiglio, tre poggioli.
- 41.000.000 COMBINAZIONE CON MANSARDA COMUNICANTE: saloncino, tre stanze, cucina, doppi servizi, tre poggioli, soffitta.

FACILITAZIONI DI PAGAMENTO con minimi anticipi in contanti e mutui agevolati ventennali. POSSIBILITA' A RICHIESTA DI BOX E POSTI MACCHINA.

«LE DOLINE» Se vuoi vivere veramente in mezzo al verde. In zona residenziale di nuovo insediamento, unità a prezzi interessanti SENZA AUMENTI:

BELLISSIMO soleggiato con vista libera sul Carso in complesso residenziale circondato da ampio giardino: soggiorno, matrimoniale, cucina, bagno, ripostiglio, terrazza, moderni comforts. VENDESI 15.350.000 contanti. RIMANENZA MUTUO AGEVOLATO APPROVATO.

OPICINA palazzina in costruzione, zona verde. Vendonsi appartamenti varie dimensioni a prezzi veramente interessanti. Possibilità tavernette, mansarde, box auto e posti macchina, a scelta. Riscaldamento autonomo proprio, a metano. Rifiniture accurate, moderni comforts condominiali. QUOTE MINIME CONTANTI. MUTUI VENTENNALI AGEVOLATI.

OPICINA imminente consegna BELLISSIMA VILLA abbinata, in zona verde e tranquilla a pochi passi dalla via Nazionale. Disposizione su tre piani: salone, cucina, tre stanze, tripli servizi, mansarda con servizio proprio, portico e terrazza. Tavernetta, cantina, giardino e box auto. VENDESI OCCASIONE.

OPICINA inizio costruzione in zona tranquilla VILLINI ABBINATI CON GIARDINO PROPRIO E POSTO MACCHINA, disposizione su tre piani: soggiorno, tre quattro stanze, cucina, doppi servizi, ripostigli, terrazze. VENDONSI OCCASIONISSIMA A PARTIRE DA L. 294.000 AL MQ. ABITABILE PARI A L. 65.000.000.

OPICINA appartamenti in palazzina pronta consegna, zona verde e panoramica, rifiniture accurate: due stanze, soggiorno, cucina, bagno, terrazzino, tutti i moderni comfort condominali. BOX AUTO. VENDONSI. QUOTE MINIME IN CONTANTI. MUTUI AGEVOLATI VENTENNALI.

AURISINA ultima disponibilità in palazzina con box auto e giardino proprio a richiesta - zona verde e tranquilla a pochi passi dal paese: soggiorno, matrimoniale, cucina, bagno, ripostiglio, due poggioli, riscaldamento e acqua centralizzata. VENDESI CON POSSIBILITA' MUTUO VENTENNALE e quota minima in contanti di lire 6.600.000.

SALES villa in costruzione con 2000 metri quadri di terreno. Costruzione di tre appartamenti accuratamente progettati. Vendesi allo stato rustico a prezzo d'occasione di 70.000.000.

AFFITTATI

VALORE 10.000.000, PREZZO DI VENDITA 7.000.000. In Vicolo Castagneto appartamento in casetta bifamiliare: stanza, cucina, toilette. VENDESI REDDITO 25.000 mensili.

VALORE 13.000.000, PREZZO DI VENDITA 8.000.000. In via Valentini: matrimoniale, soggiorno, cucinino, bagno, poggiolo, riscaldamento autonomo a metano. VENDESI REDDITO 23.000 MENSILI.

VALORE 23.000.000, PREZZO DI VENDITA 14.000.000. Casetta in zona Università composta da due appartamentini di camera e cucina. VENDESI REDDITO 32.000 MENSILI.

VALORE 26.000.000 PREZZO DI VENDITA 16.000.000. In via Settefontane: tre camere, cucina, servizi separati, moderni comfort. VENDESI REDDITO 28.000 MENSILI.

MUGGIA

«I MULINI» Complesso residenziale: monovani per una o due persone con arredamento predisposto a richiesta. Possibilità mutui ventennali agevolati. Prezzi a partire da lire 10.700.000 senza aumenti. OTTIMO INVESTIMENTO DI CAPITALE quota minima in contanti 2.675.000.

«I MULINI» Complesso residenziale: appartamenti Simplex. Nelle sue varianti, questo tipo di appartamento prevede una o più stanze da letto. Prezzi a partire da lire 17.500.000 con possibilità mutui ventennali agevolati. Quota minima in contanti lire 4.375.000.

«I MULINI» complesso residenziale: appartamenti Duplex sviluppati su due piani, con la scala interna. Prezzi a partire da lire 36.900.000 con possibilità mutui agevolati ventennali. Quota minima in contanti 9.975.000.

AQUILINIA appartamento in casetta bifamiliare: stanza, soggiorno con cucinino, bagno, ripostiglio. Giardino proprio. Riscaldamento autonomo. Ottime condizioni. VENDESI PRONTA ENTRATA 20.000.000 TRATTABILI.

domus = *la casa*

Agenzia Immobiliare Domus — Galleria Tergesteo - Piazza della Borsa
Telefoni 69210 - 61763 — Orario ufficio: 9 - 12, 16 - 18.30

LAMBERT INTERNATIONAL 77

Un nuovo sistema per la realtà italiana.

IME 100.05.

IME 100.05 è un nuovissimo sistema con caratteristiche funzionali di avanguardia e con programmi già studiati per le principali applicazioni aziendali:
Fatturazione e magazzino
Contabilità generale e IVA
Amministrazione del personale
IME 100.05 continua la tradizione IME: ieri, prima nel calcolo, oggi, prima nella elaborazione dei dati.
IME 100.05 è assistito in tutta Italia da una qualificata rete di agenzie (consultare le pagine gialle).
IME è una società della Montedison sistemi.

Distributore esclusivo per le zone di Trieste - Gorizia - Monfalcone:

Ditta REAN

Uffici e sala esposizione:
34123 Trieste, Via Campo Marzio 6,
telef. (040) 733401-733402.

Filiale:
34074 Monfalcone, Via Matteotti 4,
telef. (0481) 75050.

Centro analisi programmazione e assistenza tecnica telefono 733402.
Le nostre sedi sono a disposizione per dimostrazioni, analisi e informazioni.

La pubblicità sul nostro giornale è curata dalla PK publikompass

TRIESTE — Piazza Unità d'Italia, 7 - Tel. 34931/2/3
Sportello: Galleria Tergesteo, 11

MONFALCONE — Via Duca d'Aosta, 102 - Tel. 72597

UDINE — Via della Prefettura, 8 - Tel. 203924

GORIZIA — Corso Italia, 99 - Tel. 87466

SORDITA'

250.000 persone hanno ritrovato la gioia di udire grazie ad amplifon

Perchè tu no?

La più importante organizzazione europea per l'applicazione di protesi acustiche

TRIESTE - Via del Toro, 4 - Tel. 734333
PORDENONE - P.za C. Costantini, 7 (di fronte uff. Postale) - Tel. 27903
UDINE - Via Crispi, 49 (P.za Osped. Vecchio) Tel. 204410

amplifon

OCCASIONE VENDONSI

MANZONI secondo ingresso, mq 110, salone, stanza, doppi servizi, 34.000.000.
MOLINO A VENTO - occupato, cucina, 2 stanze, servizi.
OSPEDALE, adatto abitazione o studio, 4 stanze, piano II, ascensore, autoriscaldamento.
PARINI affittato 25.000 mensili, 2 stanze, servizi.
SEVERO panoramico, cucina, 3 stanze, bagno, causa partenza cedesi anche ammobiliato.

CIVIDIN & SERPO sas
Trieste - via Canalpiccolo, 2
Telefono 31047 - 31048

R.E.T.

RICAMBI ELETTRODOMESTICI PER TUTTE LE MARCHE DI LAVATRICI - LAVASTOVIGLIE GUCINE - SCALDABAGNI

P.zza Foraggi 8, tel. 774418

VILLINI
FRONTE MARE MUGGIA
nuovi unifamiliari, immediata disponibilità, salone, cucinino, 2 o 3 stanze, doppi servizi, grande cantina garage da lire 48.000.000 possibilità ritiro vostro appartamento. Mutuo ventennale - Tel. 31348.

M.C.P.
VIA S. FRANCESCO 9

presenta le migliori

Carte da parati e moquettes

Tessuti murali in lino, juta, seta, sintetici, paglia.

Rivestimenti murali speciali.

Forniture per imprese, architetti, artigiani.

AMBULATORIO VETERINARIO
dott. P. Ghitarducci
Specialista malattie dei piccoli animali
MEDICINA INTERNA
CHIRURGIA - ANALISI
10-12.30 — 17-19.30
escluso giovedì mattina
Festivi 10-12
Via Carpineto 8/1 (Valmaura)
Tel. 827902

CONDOMINI!

IL PROBLEMA DELLE SPESE DI RISCALDAMENTO E LA GIUSTA SOLUZIONE!

Per pagare le spese di riscaldamento secondo il calore goduto e secondo il personale consumo (come l'acqua e la luce).

CONTATORI ATA

Esigeteli sui Vostri radiatori. Potrete risparmiare fino al 30% di combustibile eliminando gli sprechi.

STUDIO TRIESTE
Via S. Francesco 14
Telefono 768305

ATA

PARCHEGGIO PER TUTTI

Tre piani di autorimessa, box e posti macchina serviti da rampe di scorrimento circolari.

Nel complesso condominiale in costruzione

TRIESTE CENTRO

Cantiere:
Via F. Severo, 50-52-54
Informazioni:
Via Diaz, 6 - Tel. 60481

MONFALCONE CENTRO vendesi casetta indipendente 2 stanze soggiorno cucina bagno cortile, telefonare 44411. 881 S
OCCASIONE libero 2 camere cucina vendo acconto 2.800.000, rimanenza rateale, visitare, Vespucci 6 quinto piano, rivolgersi Fragiacomo. 20371 S
OCCASIONE quattro stanze libero soleggiatissimo vendesi 24.000.000, tel. 793090. 3074 S
OCCASIONE unica vendiamo appartamenti via Udine vista mare 180 mq 40.000.000 AGENZIA ALFA Monfalcone, tel. 41807. 877 S
OCCASIONE appartamenti vuoti 1-2 stanze via Vespucci vendesi. Tel. 68537. 20246 S
OCCASIONE appartamento vuoto 100 mq via Giulia vendesi. Tel. 55563 ore pasti. 20245 S
OCCASIONISSIMA S. Francesco libero 130 mq da restaurare 24 milioni vendesi. Telefonare 767993. 20357 S
OPICINA centro vendo terreno per villa. Telefonare 60413. 203600 S
PRIVATO vende appartamento in palazzina nuova pressi REVOLTELLA. Tel. 911123 ore 12-15. 20330 S
PRIVATO vende terreno panoramico 1.600 mq Barbara Muggia fabbricato in costruzione. Tel. 416157.
PRIVATO vende villa: 3 stanze salone soggiorno cucinino riscaldamento tavernetta cantina 1.000 mq terreno. Tel. 272694. 20342 S
PRIVATO vende zona Roiano 2 stanze stanzino cucina bagno cantina. Tel. 413758. 20287 S
PRIVATO vende 2 camere cucina, Coroneo 9 visitare ore 15-17.
PRONTA consegna al Boschetto, ubicazione e finiture ottime, mutuo agevolato impresa Marcon, Castaldi 3, tel. 790718. 18973 S
SERVOLA primingresso in palazzina, stanza, soggiorno, cucinetta, bagno, poggiolo, autoriscaldamento metano, vende 5.000.000 contanti, rimanenza mutuo accordato agevolato. Immobiliare CIVICA via S. Lazzaro 10. 20203 S
SIAMO interessati ad acquistare in contanti terreni costruibili e con progetto approvato. Scrivere a Publikompass cassetta n. 3-Z, 34100 Trieste. 12/10 S
TERRENI costruibili varie zone; non costruibili Sales, Gabrovizza. Vende Gamma 68537, Mazzini 30.
TERRENO GABROVIZZA 4.400 mq non costruibile vende 15.000.000. Immobiliare CIVICA S. Lazzaro 10 tel. 61712. 20203 S
TERRENO inedificabile Gabrovizza 2000 mq 6.000.000. Altro Padriciano. Tel. 753232. 19980 S
TERRENO piccolo panoramico con progetto approvato, Chiampore, vendesi inintermediari. Tel. 410661.
TERRENO Romans non edificabile mq 2400 autocarrabile adatto deposito auto demolizione, posteggio roulottes, campo giochi, acqua luce locale, vendesi ottimo prezzo. Scrivere a Puglikompass cassetta 40 W, 34100 Trieste. 20069 S
ULTIMI bellissimi appartamenti pressi Villa Revoltella in palazzina dotata tutti comfort, garage giardino, vende direttamente impresa, prezzi bloccati 76, mutuo fondiario ventennale. Tel. 60725. 20174 S
VENDESI appartamento vuoto, 3 stanze accessori riscaldamento centrale ascensore. Telefonare 727777 da lunedì. 20217 S
VENDESI locale affari via Molino Vento. Telefonare ore pasti 54945. 20260 S
VENDO appartamento in palazzina grande vista soleggiato due camere cucina servizi tutti comforts. Tel. 52085. 20319 S
VENDO appartamento via Bonomea 221/1 72 mq pagamento dilazionato. Telefonare dalle 17-19 al 775782. 20289 S
VESTA vende appartamenti occasione occupati zone diverse 1-2-3-4 stanze cucina servizi. Gallina 4, tel. 730344. 20286 S
VESTA vende appartamenti nuovi prontingresso zona D'Annunzio 2-3 stanze saloncino cucina doppi servizi ripostiglio poggioli tutti comfort posto macchina. Gallina 4, tel. 730344. 20286 S
VESTA vende appartamenti in palazzina zona Servola pronti dicembre '77 1-2 stanze soggiorno cucina bagno poggiolo tutti comfort moderni posto macchina oppure garage. Ultimi disponibili con mansarda. Gallina 4, tel. 730344. 200286 S
VESTA vende appartamentino libero stanza cucina bagno centralnafta. Gallina 4, tel. 730344. 20286 S
VESTA vende appartamento libero in palazzina zona Revoltella 2 stanze salone cucina doppi servizi poggioli cantina posto macchina. Gallina 4, tel. 730344. 202886 S
VESTA vende appartamento libero in palazzina zona Opicina 3 stanze salone cucina doppi servizi poggioli cantina garage. Gallina 4, tel. 730344. 20286 S
VESTA vende casetta zona D'Annunzio composta di 4 appartamenti dei quali 3 liberi. Gallina 4, tel. 730344. 20286 S
VIA CADORNA, 14 appartamenti occupati, 3 stanze, cucina, servizio. MINIMO CONTANTI 7.000.000. RIMANENZA MUTUO 7.000.000. VISITARE FERIALI SUL POSTO ORE 10.30-12. Informazioni tel. 750777.
VIA CADORNA, 14 appartamento libero 3 stanze cucina servizio 13 milioni. MINIMO CONTANTI 8 milioni. Rimanenza mutuo. VISITARE FERIALI SUL POSTO ORE 10.30-12. Informazioni tel. 750777. 20230 S
VIA GAMBINI, 29 appartamento occupato 2 stanze cucina servizio 12 milioni - 13.000.000 trattabili. MINIMO CONTANTI 6.000.000, rimanenza mutuo. VISITARE FERIALI SUL POSTO ORE 16.30-18. Informazioni tel. 750777. 20230 S
VIA GHIRLANDAIO, 2 bellissimi appartamenti occupati con RISCALDAMENTO 3 stanze cucina bagno 16.000.000. MINIMO CONTANTI 8.000.000. Rimanenza mutuo VISITARE FERIALI SUL POSTO ORE 15-16. Informazioni tel. 750777.
VIA Giulia casa nuova, 2 camere, soggiorno, cucinino, bagno, 2 poggioli, soleggiato, occasione vendo. Telefonare domenica 9-13 755977.
VIA Ovidio palazzina in corso ultimazione appartamenti varie grandezze, prezzi definiti, mutuo accordato, vende impresa Savino, Milano 15. Tel. 30062. 20130 S
VIA ROSSETTI - PORTA APPARTAMENTI SIGNORILI DI DIVERSE GRANDEZZE IN PALAZZINE MODERNISSIME IN COSTRUZIONE, VENDE DIRETTAMENTE IMPRESA ING. PUIA. EL. 732489.
VILLA con giardino in costruzione Basovizza, vende Gamma 68537, Mazzini 30. 20246 S
VILLA signorile 8-10 camere escluso zona altipiano cerco. Permuto con appartamenti lussuosi centro città liberi. Tel. domenica 9-13 755977.
ZONA panoramicissima Chiadino, vendesi ultimi appartamenti in palazzina in costruzione, finiture di lusso, disponibili 2 stanze salone cucina ripostiglio doppi servizi ampia terrazza. Altro analogo con tavernetta e giardino privato box auto. Possibilità mutuo, consegna primavera 78, vende direttamente Soc. Iniziative edilizie, via Santa Caterina 9. 19509 S
ZONA Roiano tristanze cucina doppi servizi ripostiglio autoriscaldamento privato vende ventotto milioni. Tel. 415389. 20158 S
ZONA Tigor vendo 3 locali più servizi. Tel. 30137. 20274 S

TURISMO E VILLEGGIATURE
T Lire 220 per parola

MONTAGNA Sella Nevea affittasi appartamento bicamera soggiorno bagno cucina garage, qualsiasi periodo. Telefonare (0422) 44707.
SAN Vito (Cortina) affittasi appartamentino arredato 4 posti letto, periodo vacanze natalizie L. 300.000, bassa stagione 13.000 giornaliere. Telefonare feriali 794249. 20159 T

MATRIMONIALI
U Lire 220 per parola

ABBIAMO possibilità risolvere vostra solitudine con ottimo sollecito felice matrimonio. Inviamovi gratuitamente rivista contenente oltre diecimila «proposte matrimoniali», ogni età, condizione economica. Richiedetecela, troverete certamente vostro ideale. Moralità riservatezza. «Focolare», Eustachi 45, Milano.
ALL'AGENZIA Matrimoniale La Vostra Stella venga chi non vuole restar solo, tel. 763714. 3093 U
MARITTIMO 25.enne conoscerebbe ragazza scopo matrimonio. C. I. n. 16566779 fermoposta Trieste centrale. 20329 U
PENSIONATO statale vedovo relazionerebbe scopo matrimonio signora indipendente max 55, seria, gradito telefono. Scrivere a Publikompass cassetta 38 W, 34100 Trieste.
UNIVERSITARIO cerca a Gorizia 19enne posizionata scopo matrimonio. Gradito indirizzo. Scrivere a Publikompass cassetta 36 W, 34100 Trieste. 20033 U
VEDOVA priva conoscenze relazionerebbe scopo matrimonio max 65.enne. Scrivere a Publikompass cassetta n. 15-Z, 34100 Trieste.

DIVERSI
V Lire 220 per parola

A. STELLA sibilla cumana talismani e oroscopi di ogni tipo vede, prevede consiglia. Tel. 763714. 3092 V
ALMA amuleti, astrologia giapponese idromanzia chiromanzia cassandra Nostradamus. Non teme concorrenza. Tel. 750249 ore 16-21. 18983 V
CHEIRO parapsicologia, chiromanzia, aiuta consiglia, rinforza amori, affari, telefonare 775453. 20333 V
SIGNORA 33enne esperienza accudirebbe proprio domicilio zona Gretta bambini, anche neonati. Telefonare 43387. 19941 V

ANIMALI
W Lire 220 per parola

ADDESTRO all'ubbidienza, difesa. Tel. 422949, Polonski. 19482 W
BELLISSIMA cucciolata, puri pastori alsaziani femmine di mesi 2 e mezzo non pedigrée L. 50.000. Tel. 568125. 20198 W
CUCCIOLI pastore tedesco pura razza vendesi massimo 90.000 tel. 754603. 20380 W
CUCCIOLI 1 mese e mezzo pastore tedesco di razza vendo subito. Telefonare 36303 mattinata domenica. 20299 W
VENDESI cucciolo coker con pedigrée. Telefonare pomeriggio dalle 16 alle 20 al 810663. 20256 W
VENDO cucciola dobermann 3 mesi con pedigrée. Tel. 773951. 19900 W

ROULOTTE, NAUTICA, SPORT
Z Lire 200 per parola

A.A.A.A. ALLA nuova concessionaria, via Caboto 24, troverete le prestigiose Caravans Nardi. Disponiamo inoltre di un ricco assortimento di roulottes usate a prezzi eccezionali di fine stagione a partire da L. 1.400.000. 10/10 Z
A.A.A. ALLA NAUTICA MILLYMAR Duino sconti particolari prenotazione pilotine Shetland Jubilee 498, Familifour 538, Cabin Crusier 640 varie versioni periodo Salone Nautico Genova 12-24 ottobre.
A.A. OCCASIONE pilotine Gobbi m 5 e 6 mod. 1978 con prezzi bloccati sino alla consegna minimo acconto con prenotazione. Inoltre scafi Solcio, Fyord, Glastron, Boston, Whaler, Rio, canotti Zodiac, Novurania, motori Johnson, Chrysler, Whitehead, Tomos. Usati motori e scafi. Centro motonautico via Rossini 11, Gorizia, tel. 0481 - 2480.
AFFARONE! Fuoribordo Johnson 25 HP seminovo, altri 4 HP, 7 HP, privati vendono. In visione presso l'Automotonautica Piero Ostuni, via Machiavelli 28. 11/10 Z
AUTOMOTONAUTICA Piero Ostuni, via Machiavelli 28, esclusivista di zona motori fuoribordo: Johnson, British Seagull, gommoni: Corsair, Floating; motoscafi e pilotine: Fiart, Abbate, Chris Craft, Posillipo; imbarcazioni a vela e a motore: Nauptiplast. Concediamo, per prenotazioni, sconti eccezionali e vantaggiose condizioni di pagamento. Vasto assortimento ricambi e accessori. 11/10 Z

AUTONAUTICA MERIGGI TRIESTE
VIA TORRICELLI, 6-10 - TELEFONO 567868

AUTONAUTICA Meriggi concessionaria barche vela «CBS 499», «Limit TCI», «Piviere», (Illimit», «CBS 750», «CBS 888», «Haarmony», «Serenity», «Super Orion»; pilotine «Fyberstamp»; fuoribordo «Whitehead», «Johnson»; entrobordo «Vire», «Petter»; gommoni «Mirage». Sconti eccezionali. 16971 Z
BARCA plastica m 7.30 completa regata crociera, vera occasione, visibile Circolo vela Muggia. Tel. dopo le 20, 273357. 16447 Z
BARCA vela 5,20x2 attrezzata F.B. 3 c vendeci Monfalcone. Tel. oggi 0481 - 77215. 676 Z
BARCHE usate, piccolo Pavois, porto Santa Mahgherita 1. 7 Novembre (0421) 81967. 050358 Z
BARCHINO pesca m 6 HP 10 Diesel vendo 37323 ore serali. 20059 Z
ELNAGH Yocher 4.35 con veranda, tetto plastica, pagliolato legno, stufa da montare, lira 2.600.000. Tel. 212458 mattina. 3068 Z
L'AUTONAUTICA Meriggi presenta al salone internazionale di Genova l'imbarcazione «Orion» versione crociera. Per gli interessati disponiamo biglietti omaggio.
MOTORI Evinrude modelli '78 prenotate sollecitamente prezzi bloccati 1977 acconto oggi saldo al ritiro entro marzo '78. 20094 Z
MOTORI fuoribordo Johnson i fuoriclasse più venduti nel mondo, potete fidarvi! Per le ultime rimanenze pratichiamo eccezionali sconti di fine stagione. Concessionario Ostuni, via Machiavelli 28. 11/10 Z
OCCASIONE vendo roulottes Caravelair seminuova n. 4 posti. Centro vacanze Opicina tel. 212626.
OCCASIONISSIME roulottes di dimostrazione pesi kg 480 - 600 - 630 - 720 - 800, frigo, doppi vetri, sipariettelit, più televisione 1,750.000 - 3.250.000 chiavi in mano, Camping Continental Cavallino, Jesolo - Venezia (0410 968070. 16470 Z
PATENTI nautiche ultime iscrizioni 1977 corsi completi teorici pratici motoscafo vela scuola CALIFORNIA Severo 11, tel. 31403 18-20.
ROULOTTE usate: varie occasioni prezzo Nauticaravan concessionario Laika. Rio Ospo Muggia, tel. 271256. 20105 Z
ROULOTTE Elnagh 4.35 pochissimo usata frigo stufa doppi vetri veranda box neve vendesi 3.300.000. Tel. lunedì 761032. 3072 Z
ROULOTTE un anno vita vendesi con veranda, Tel. 34703. 3091 Z
VENDESI roulotte Elnagh King 600 perfetta, doppi vetri, riscaldamento, frigo, 2 verande, cucinino, 5 posti letto, gabbiotto invernale, tel. 730257 ore negozio. 20341 Z
VENDESI roulotte Laika 440 anno 1977 con doppi vetri, riscaldamento, frigo, moquette, quattro posti letto, completa di veranda, tel. 730257 ore negozio. 20341 Z

leDoline

Le Doline. Se vuoi vivere veramente in mezzo al verde.

domus
Se vuoi una casa diversa dal solito, telefona al 69210, alla Domus.

LAMPADARI

LUCE E TECNICA

di NITTI & CASCELLA
VIA DELLA GUARDIA N. 1 (angolo via del Bosco) E VIA SAN MARCO N. 4

QUADRI LUMINOSI

PRIMAVERA MOBILI
RONCHI DEI LEGIONARI - Tel. 77112

IL PRIMAVERA

PER LA QUALITA' E IL PREZZO DEI SUOI ARTICOLI VI RESTITUISCE LA FIDUCIA DI UNA VOLTA

CUCINE SALVARANI

moretuzzo

MARCHI Gomma dal 1912

34122 TRIESTE
Via della Zonta, 8
tel (040) 60212

Costruita senza risparmi nei materiali, nelle strutture e in ogni particolare costruttivo, la pilotina MAYLAND 16 fornisce ottime prestazioni in ogni condizione di tempo.

Due (tre) cuccette in cabina, due nell'ampio pozzetto, gavoni spaziosi per sistemare equipaggiamento e provviste, ripiano per il fornello, veno-toilette indipendente offrono comodità e servizi che consentono di godere appieno la vita in mare.

Completa di timoneria, pulpito, accessori di coperta, parabrezza, tientibene, capottina a chiusura totale, materassini la FAMILY 16 costa Lire 2.840.000, IVA compresa

Lunghezza m 5.04
Larghezza m 1.98
Immersione m 0.28
Dislocamento kg 410
Motore da 8 a 25 HP
Costruzione vetroresina rinforzata

Imbarcazioni a vela, pilotine a motore, motoscafi veloci, motorsailers, cabin cruisers fuoribordo entrofuoribordo e diesel da 3·25 a 6·30 mt dei cantieri MAYLAND-SEA SAFE-STUART STEVENS-TRIDENT-PICTON

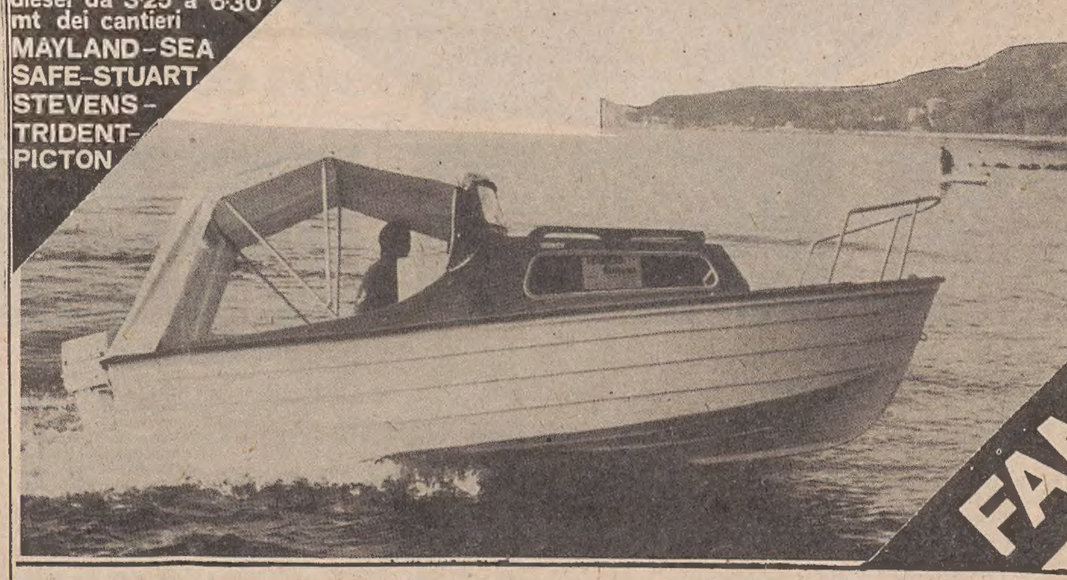

FAMILY 16
SALONE DI GENOVA
Palasport Terreno
Stand 462

ESPONIAMO AL SALONE INTERNAZIONALE DELLA NAUTICA DI GENOVA
STAND 462 PALASPORT - INVITI GRATIS PRESSO IL REP. NAUTICA

119 ANNI
DI CRESCENTE
SUCCESSO

Philip Watch

DA 119 ANNI
L'OROLOGIO
SVIZZERO
DI QUALITA'

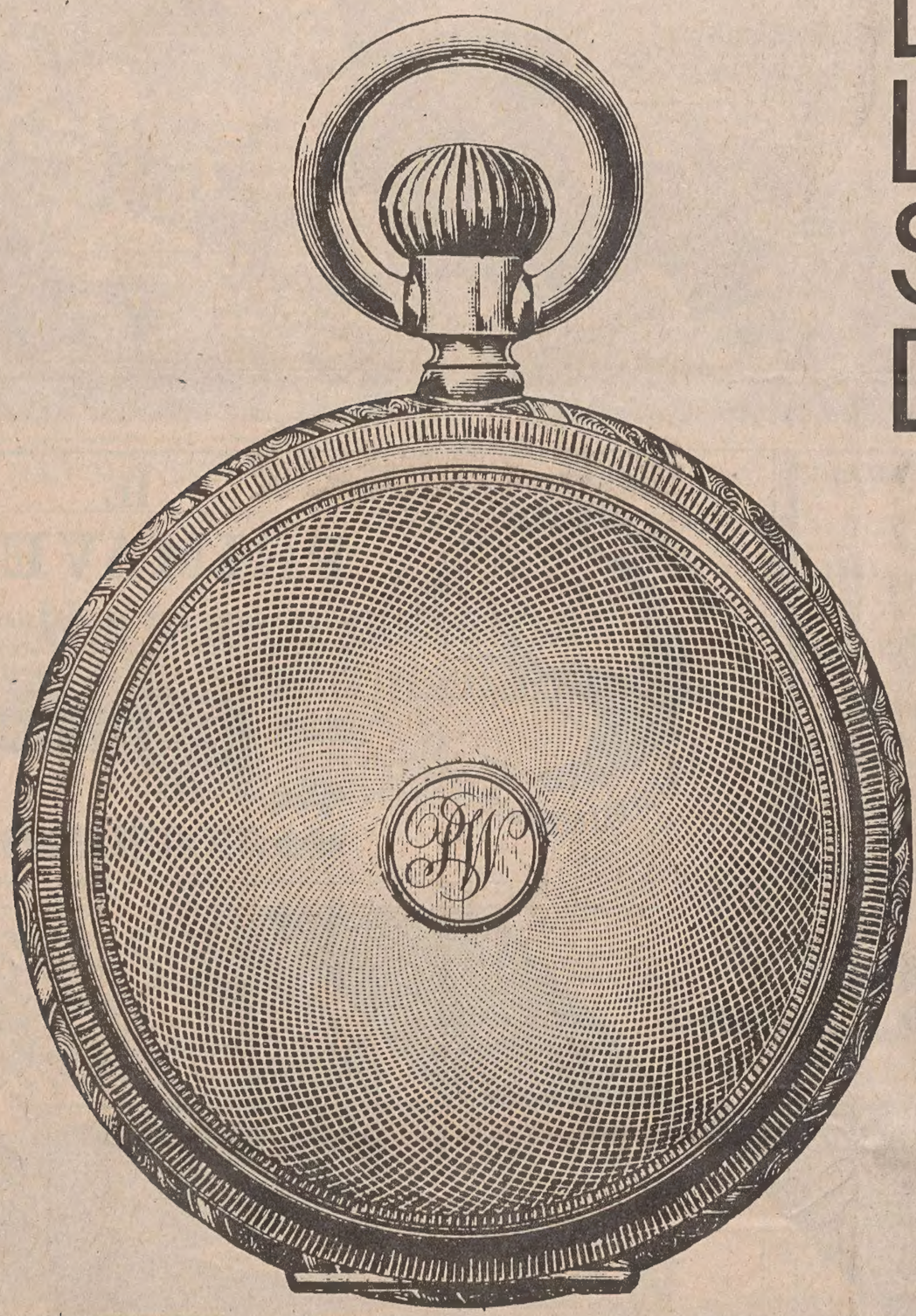

Philip Watch
CARIBBEAN
L'orologio
dei campioni subacquei

Philip Watch
cormoran
L'orologio piú
per lo sportivo piú

Philip Watch
Jolie mode
Il prêt a porter
dell'alta orologeria

Philip Watch
QUARTZ
Il segnatempo "extraplatte"
LCD a cristalli liquidi

Phigied
L'orologio sportivo
per i giovani

Philip Watch La Chaux de Fonds (Suisse)

IN VENDITA NELLE MIGLIORI OROLOGERIE